

คนดี.  
สำคัญกว่าทุกสิ่ง!



ขอให้ถือประโยชน์ส่วนตน เป็นที่สอง  
ประโยชน์ของเพื่อนมนุษย์ เป็นกิจที่หนึ่ง

เอกสารประกอบการประชุม  
คณะกรรมการวางแผนและประเมินผล(กวป.)  
(โครงการประชุมสัมมนาบุคลากรสาธารณสุขเพื่อพัฒนางานสาธารณสุข)  
สำนักงานสาธารณสุขจังหวัดสุราษฎร์ธานี

ครั้งที่ ๙/๒๕๖๑  
วันศุกร์ที่ ๒๙ เดือน มิถุนายน พ.ศ. ๒๕๖๑  
ณ ห้องทิวลิป ๑ โรงแรมนิภาการ์เด็น  
อำเภอเมืองฯ จังหวัดสุราษฎร์ธานี

กลุ่มงานพัฒนายุทธศาสตร์สาธารณสุข  
สำนักงานสาธารณสุขจังหวัดสุราษฎร์ธานี

ระเบียบวาระการประชุมคณะกรรมการวางแผนและประเมินผล(กวป.)  
ครั้งที่ ๘/๒๕๖๑ วันศุกร์ที่ ๒๙ มิถุนายน ๒๕๖๑ เวลา ๐๙.๓๐ – ๑๒.๐๐ น.  
ณ ห้องทิวลิป ๑ โรงแรมนิภาการ์เด้น อำเภอเมืองฯ จังหวัดสุราษฎร์ธานี

วาระที่	เรื่อง	เอกสาร หน้า	ผู้นำเสนอ
ก่อนการประชุม	๑. ประธานมอบเกียรติบัตรเชิดชูเกียรติ บุคคลซึ่งให้ความร่วมมือในการพัฒนา พขอ.ระดับตำบลและเป็นต้นแบบของการประยุกต์การดำเนินงานของคณะกรรมการพัฒนาคุณภาพชีวิตระดับอำเภอสู่พื้นที่ ๒. ประธานมอบเกียรติบัตรเชิดชูเกียรติ กรณี พยาบาล รพ.กาญจนดิษฐ์ และ รพ.สุราษฎร์ธานี แพทย์ รพ.สุราษฎร์ธานี ช่วยเหลือผู้ป่วยล้มหมดสติจากการปั่นจักรยานออกกำลังกาย	- -	งานพัฒนาคุณภาพ สถานบริการ  งานสุศึกษาและ ประชาสัมพันธ์
๑	๑.๑ เรื่องที่ประธานแจ้งให้ที่ประชุมทราบ ๑.๒ เรื่องแจ้งให้ทราบภายในจังหวัด	- -	ประธาน
๒	รับรองรายงานการประชุมครั้งที่แล้ว(ครั้งที่ ๘/๒๕๖๑) เมื่อวันพฤหัสบดีที่ ๓๑ พฤษภาคม ๒๕๖๑ ณ ห้องออร์คิด ๒ โรงแรมนิภาการ์เด้น อ.เมืองฯ จ.สุราษฎร์ธานี	๑๕-๓๓	นำเสนอเป็นเอกสาร
๓	เรื่องติดตามจากการประชุมครั้งที่แล้ว ๓.๑ การดำเนินงานงบลงทุน ปีงบประมาณ ๒๕๖๑ ๓.๒ การดำเนินงานงบค่าเสื่อม ปีงบประมาณ ๒๕๖๑	- ๓๔-๕๘	กลุ่มงานบริหารทั่วไป กลุ่มงานพัฒนายุทธ ศาสตร์สาธารณสุข
๔	เรื่องนำเสนอจากผู้บริหาร สสจ./ศูนย์วิชาการต่างๆ/รพ.ศูนย์/รพ.ทั่วไป/ รพ.ชุมชน/สสอ. ๔.๑ ผู้บริหารสำนักงานสาธารณสุขจังหวัดฯ ๔.๒ ศูนย์วิชาการ ๔.๓ โรงพยาบาลศูนย์/โรงพยาบาลทั่วไป/โรงพยาบาลชุมชน ๔.๓.๑ โรงพยาบาลสมเด็จพระยุพราชเวียงสระ จัดงานเฉลิมพระเกียรติ สมเด็จพระเจ้าอยู่หัว มหาวชิราลงกรณ บดินทรเทพยวรางกูร ระหว่างวันที่ ๒๘-๒๙ กรกฎาคม ๒๕๖๑ ๔.๔ สำนักงานสาธารณสุขอำเภอ	๕๙-๖๒	รพร.เวียงสระ
๕	เรื่องเสนอผลความสำเร็จในการดำเนินงานด้านสาธารณสุข ๕.๑ นวัตกรรม “ตะแกรงแยกน้ำเลือด” GREEN&CLEAN Hospital 2018	๖๓-๗๐	รพ.เคียนซา
๖	เรื่องแจ้งเพื่อทราบ ๖.๑ QA ๖.๒ สรุปผลการประเมิน รพ.สต.ติดตาม ๖.๓ ผลการดำเนินการโครงการส่งเสริมการใช้ยาสมเหตุผล(RDU)ข้อมูลการใช้ ยาปฏิชีวนะใน ๔ กลุ่มโรค ๖.๔ ตัวชี้วัดตรวจราชการ ของ กลุ่มงานส่งเสริมสุขภาพ ๖.๕ แนวทางการดำเนินงานสัปดาห์รณรงค์การคัดกรองพัฒนาการเด็ก ปี ๒๕๖๑ ๖.๖ การควบคุมระดับน้ำตาลในผู้ป่วยเบาหวาน และการควบคุมความดันโลหิต ในผู้ป่วยความดันโลหิตสูงให้อยู่ในเกณฑ์ควบคุมได้ ๖.๗ สรุปสถานการณ์โรคทางระบาดวิทยา เดือน มิถุนายน ๒๕๖๑ ๖.๘ ความครอบคลุมการได้รับวัคซีน MMR ของเด็กอายุ ๑ ปี และ ๓ ปี จาก HDC ปีงบประมาณ ๒๕๖๑ (๑ ต.ค.๒๕๖๐ – ๒๕ มิ.ย.๒๕๖๑) ๖.๙ สรุปผลการดำเนินการพัฒนาอนามัยสิ่งแวดล้อมในโรงพยาบาลตาม เกณฑ์มาตรฐาน GREEN & CLEAN Hospital ปี ๒๕๖๑	๗๑-๗๓ ๗๔-๗๘ ๗๙-๘๓ ๘๔-๘๕ ๘๖-๘๘ ๘๙-๙๒ ๙๓ ๙๔ ๙๕	งานพัฒนาคุณภาพ สถานบริการ กลุ่มงานคุ้มครองผู้บริโภค และเภสัชสาธารณสุข  กลุ่มงานส่งเสริม สุขภาพ  กลุ่มงานควบคุม โรคไม่ติดต่อ กลุ่มงานควบคุม โรคติดต่อ  กลุ่มงานอนามัยสิ่งแวดล้อม

วาระที่	เรื่อง	เอกสาร หน้า	ผู้นำเสนอ
	๖.๑๐ สรุปผลการจัดทำบัตรเจ้าพนักงาน ตาม พรบ.สาธารณสุข ๒๕๓๕	๙๖-๑๒๓	และอาชีวอนามัย กลุ่มงานอนามัยสิ่งแวดล้อม และอาชีวอนามัย
๗	เรื่องเสนอเพื่อพิจารณา		
๘	เรื่องอื่นๆ		

รายละเอียดวาระการประชุมคณะกรรมการวางแผนและประเมินผล(กวป.)  
ครั้งที่ ๙/๒๕๖๑ วันศุกร์ที่ ๒๙ มิถุนายน ๒๕๖๑ เวลา ๐๙.๓๐ – ๑๒.๐๐ น.  
ณ ห้องทิวลิป ๑ โรงแรมนิภาการ์เด้น อำเภอเมืองฯ จังหวัดสุราษฎร์ธานี

ก่อนการประชุม

๑. ประธานมอบเกียรติบัตรเชิดชูเกียรติ บุคคลซึ่งให้ความร่วมมือในการพัฒนา พขอ.ระดับตำบลและเป็น  
ต้นแบบของการประยุกต์การดำเนินงานของคณะกรรมการพัฒนาคุณภาพชีวิตระดับอำเภอสู่พื้นที่  
งานพัฒนาคุณภาพสถานบริการ

มติที่ประชุม

๒. ประธานมอบเกียรติบัตรเชิดชูเกียรติ กรณีพยาบาล รพ.กาญจนดิษฐ์ และ รพ.สุราษฎร์ธานี  
แพทย์ รพ.สุราษฎร์ธานี ช่วยเหลือผู้ป่วยล้มหมดสติจากการปั่นจักรยานออกกำลังกาย  
งานสุขศึกษาและประชาสัมพันธ์

กรณีพยาบาล ของ โรงพยาบาลกาญจนดิษฐ์ และโรงพยาบาลสุราษฎร์ธานี และ แพทย์ ของ  
โรงพยาบาลสุราษฎร์ธานี ทำความดีในการช่วยเหลือผู้ป่วยล้มพับ หมดสติ จากการปั่นจักรยานออกกำลังกาย  
ที่เกาะลำพู เวลา ๐๗.๐๐ น. เมื่อวันที่ ๒๒ มิถุนายน ๒๕๖๑ ขอเรียนเชิญประธานมอบเกียรติบัตรเชิดชูเกียรติ  
มติที่ประชุม

ระเบียบวาระที่ ๑

๑.๑ เรื่องที่ประธานแจ้งให้ที่ประชุมทราบ

ประธาน

มติที่ประชุม

## ๑.๒ เรื่องแจ้งให้ทราบภายในจังหวัด

ประธาน สรุปรายที่ประชุมหัวหน้าส่วนราชการประจำจังหวัด ครั้งที่ ๖/๒๕๖๑ วันพฤหัสบดีที่ ๒๘ มิถุนายน ๒๕๖๑ ณ ห้องประชุมเมืองคนดี ชั้น ๕ ศาลากลางจังหวัดสุราษฎร์ธานี

๑. การมอบเครื่องหมาย “รักษาดินแดนยิ่งชีพ” จำนวน ๑ ราย (กองบังคับการกองอาสารักษาดินแดนจังหวัดสุราษฎร์ธานี)

๒. การมอบเครื่องราชอิสริยาภรณ์อันเป็นที่สรรเสริญยิ่งดิเรกคุณาภรณ์ สำหรับกรรมการสงเคราะห์ ประจำปี ๒๕๖๐ จำนวน ๓ ราย และการมอบใบประกาศเกียรติคุณและโล่รางวัลกรรมการสงเคราะห์ดีเด่น ประจำปี ๒๕๖๐ จำนวน ๓ ราย (สถานพินิจและคุ้มครองเด็กและเยาวชนจังหวัดสุราษฎร์ธานี)

๓. การมอบโล่รางวัลและเกียรติบัตรอาสาสมัครพัฒนาสังคมและความมั่นคงของมนุษย์ดีเด่น ประจำปี ๒๕๖๑ จำนวน ๒ ราย (สำนักงานพัฒนาสังคมและความมั่นคงของมนุษย์จังหวัดสุราษฎร์ธานี)

๔. การมอบโล่รางวัลแก่ผู้ชนะการประกวดการแสดงโนราเยาวชน จังหวัดสุราษฎร์ธานี จำนวน ๕ รางวัล (สำนักงานวัฒนธรรมจังหวัดสุราษฎร์ธานี)

๕. การมอบโล่ประกาศเกียรติคุณแก่ผู้กระทำความดี จำนวน ๗ ราย (โรงพยาบาลสุราษฎร์ธานี)

๖. แนะนำหัวหน้าส่วนราชการฯ ที่ย้ายมาดำรงตำแหน่งใหม่ที่จังหวัดสุราษฎร์ธานี จำนวน ๓ ราย

๖.๑ นางสาวอารีย์ การธิโร แรงงานจังหวัดสุราษฎร์ธานี ย้ายมาจากแรงงานจังหวัดพังงา เมื่อวันที่ ๓๑ พฤษภาคม ๒๕๖๑

๖.๒ นายรังสี มีเดช ประกันสังคมจังหวัดสุราษฎร์ธานี ย้ายมารับตำแหน่งตั้งแต่วันที่ ๓๑ พฤษภาคม ๒๕๖๑

๖.๓ ว่าที่ร้อยตรี พงษ์ศักดิ์ เรืองศรีใส ผู้อำนวยการศูนย์ส่งเสริมอุตสาหกรรมภาค ๑๐ ย้ายมาจาก กลุ่มงานส่งเสริมการออกแบบอุตสาหกรรม กองพัฒนาอุตสาหกรรมสร้างสรรค์ กรมส่งเสริมอุตสาหกรรม ตั้งแต่วันที่ ๑๕ พฤษภาคม ๒๕๖๑

๗. การจัดกิจกรรมเนื่องในวันเฉลิมพระชนมพรรษาสมเด็จพระเจ้าอยู่หัว ๖๖ พรรษา ๒๘ กรกฎาคม ๒๕๖๑ (สำนักงานจังหวัดสุราษฎร์ธานี)

๘. การเตรียมการรับเสด็จฯ สมเด็จพระเทพรัตนราชสุดาฯ สยามบรมราชกุมารี ในพิธีมอบขาทียมพระราชทานมูลนิธิขาทียม ในสมเด็จพระศรีนครินทราบรมราชชนนี (สำนักงานจังหวัดสุราษฎร์ธานี)

๙. การจัดพิธีถวายพระพรชัยมงคล เนื่องในโอกาสวันคล้ายวันประสูติสมเด็จพระเจ้าลูกเธอ เจ้าฟ้าจุฬาภรณวลัยลักษณ์ อัครราชกุมารี ประจำปี พ.ศ.๒๕๖๑ (สำนักงานจังหวัดสุราษฎร์ธานี)

๑๐. กิจกรรมจิตอาสา เราทำความดีด้วยหัวใจ อสมท ร่วมใจพัฒนาชุมชนบึงขุนทะเล เพื่อทูลเกล้าถวายฯ เนื่องในวันเฉลิมพระชนมพรรษา สมเด็จพระเจ้าอยู่หัวมหาวชิราลงกรณ บดินทรเทพยวรางกูร (สถานีวิทยุ อสมท สุราษฎร์ธานี)

๑๑. การจัดพิธีเจริญพระพุทธมนต์เฉลิมพระเกียรติ และถวายพระพรชัยมงคลแด่สมเด็จพระเจ้าอยู่หัวมหาวชิราลงกรณ บดินทรเทพยวรางกูร และสมเด็จพระนางเจ้าสิริกิติ์ พระบรมราชินีนาถ ในรัชกาลที่ ๙ (สำนักงานพระพุทธศาสนาจังหวัดสุราษฎร์ธานี)

๑๒. การจัดพิธีพระราชทานเพลิงศพพระเทพพิพัฒน์นาถ (ชูชาติ พัฒนาเจริญ) อดีตเจ้าอาวาสวัดพัฒนาราม พระอารามหลวง (สำนักงานพระพุทธศาสนาจังหวัดสุราษฎร์ธานี)

๑๓. ข้อเสนอแนะจากการตรวจราชการแบบบูรณาการ ประจำปีงบประมาณ พ.ศ.๒๕๖๑ รอบที่ ๑ ของผู้ตรวจราชการสำนักนายกรัฐมนตรี (สำนักงานจังหวัดสุราษฎร์ธานี)

๑๔. หน่วยงานที่ไม่มีรายชื่อหน่วยงานในคำสั่งจังหวัดสุราษฎร์ธานี ที่ ๔๑๒๓/๒๕๖๐ ลงวันที่ ๓ ตุลาคม ๒๕๖๐ เรื่อง การมอบอำนาจของผู้ว่าราชการจังหวัด ให้รองผู้ว่าราชการจังหวัดปลัดจังหวัด หัวหน้าส่วนราชการประจำจังหวัด หัวหน้าส่วนราชการส่วนกลางที่ตั้งสำนักงานในพื้นที่จังหวัด นายอำเภอ ปฏิบัติราชการแทน (สำนักงานจังหวัดสุราษฎร์ธานี)

๑๕. คณะกรรมการการขับเคลื่อนนโยบายสานพลังประชารัฐ (คสป.)(สำนักงานพัฒนาชุมชนจังหวัดสุราษฎร์ธานี)

๑๖. หมู่บ้านเศรษฐกิจพอเพียงตามนโยบายของผู้ว่าราชการจังหวัดและครัวเรือนสัมมาชีพ ต้นแบบ (สำนักงานพัฒนาชุมชนจังหวัดสุราษฎร์ธานี)

๑๗. ยอดจำหน่ายสินค้าหนึ่งตำบล หนึ่งผลิตภัณฑ์ในงาน OTOP Midyear 2018 (สำนักงานพัฒนาชุมชนจังหวัดสุราษฎร์ธานี)

๑๘. รายงานการดำเนินโครงการตลาดประชารัฐ (สำนักงานพัฒนาชุมชนจังหวัดสุราษฎร์ธานี)

๑๙. การยกย่องผู้ทำคุณประโยชน์ต่อพระพุทธศาสนา ประจำปี พ.ศ. ๒๕๖๑ (สำนักงานวัฒนธรรมจังหวัดสุราษฎร์ธานี)

๒๐. โครงการเพิ่มประสิทธิภาพผลผลิตภาคเกษตร ประจำปีงบประมาณ พ.ศ. ๒๕๖๑ และกิจกรรมส่งเสริมการท่องเที่ยวในชุมชนของอำเภอวิภาวดี “เปิดเมืองท่านหญิงวิภาวดี ล่องมหรานที่คลองยัน” (ที่ทำการปกครองอำเภอวิภาวดี)

๒๑. โครงการ “หน่วยบำบัดทุกข์ บำรุงสุข สร้างรอยยิ้มให้ประชาชน” ประจำปี พ.ศ. ๒๕๖๑ (จังหวัดเคลื่อนที่ สามัคคี ประองตอง สมานฉันท์ สร้างความสุขให้คนในชาติ)(ที่ทำการปกครองจังหวัดสุราษฎร์ธานี)

๒๒. การขับเคลื่อนแผนพัฒนาจังหวัดด้วยกลไกสหกรณ์ (สำนักงานสหกรณ์จังหวัดสุราษฎร์ธานี)

๒๓. การพัฒนาศักยภาพผู้มีรายได้น้อยที่จดทะเบียนสวัสดิการแห่งรัฐเพื่อสร้างงานสร้างอาชีพ เพิ่มรายได้และความมั่นคงในชีวิต (สำนักงานแรงงานจังหวัดสุราษฎร์ธานี)

๒๔. สถานการณ์ยางพาราและโครงการเปิดตลาดกลางน้ำยางสด (สำนักงานตลาดกลางยางพาราจังหวัดสุราษฎร์ธานี)

๒๕. ประชาสัมพันธ์การบริโภคเงาะโรงเรียน (สำนักงานเกษตรจังหวัดสุราษฎร์ธานี)

มติที่ประชุม .....

ระเบียบวาระที่ ๒ รับรองรายงานการประชุมครั้งที่แล้ว(ครั้งที่ ๘/๒๕๖๑) เมื่อวันที่พฤหัสบดีที่ ๓๑ พฤษภาคม ๒๕๖๑ ณ ห้องออร์คิด ๒ โรงแรมนิภาการ์เด้น อำเภอเมืองฯ จังหวัดสุราษฎร์ธานี (รายละเอียดตามเอกสาร หน้าที่ ๑๕-๓๓)

มติที่ประชุม .....

ระเบียบวาระที่ ๓ ติดตามจากการประชุมครั้งที่แล้ว

๓.๑ การดำเนินงานงบประมาณ ปีงบประมาณ ๒๕๖๑

กลุ่มงานบริหารทั่วไป

.....

มติที่ประชุม .....

๓.๒ การดำเนินงานงบประมาณ ปีงบประมาณ ๒๕๖๑

กลุ่มงานพัฒนาศาสตร์สาธารณสุข

สรุปการดำเนินงานงบประมาณ ปี ๒๕๖๑ จังหวัดสุราษฎร์ธานี (รายละเอียดตามเอกสาร หน้าที่ ๓๔-๔๙)

รายการ	ประเภท	ยังไม่ได้ดำเนินการ	อยู่ระหว่างดำเนินการ			ทำสัญญาเรียบร้อยแล้ว	ตรวจรับเรียบร้อยแล้ว	รวม	สรุปความก้าวหน้า	
			จัดทำ Spec.	การจัดหา	การทำสัญญา				ก้าวหน้า (รายการ)	เหมือนเดิม (รายการ)
งบระดับเขต ๑๐ %	สิ่งก่อสร้าง			๑		๒		๓	๑	๒
	ครุภัณฑ์							๐	๐	๐
งบระดับจังหวัด ๒๐ %	สิ่งก่อสร้าง		๒	๑	๒	๑	๒	๘	๒	๔
	ครุภัณฑ์		๐	๕	๑	๒	๒	๑๒	๔	๖
งบระดับหน่วยบริการ ๗๐ %	สิ่งก่อสร้าง		๑๕	๒	๑	๑๒	๓๐	๖๐	๔	๒๖
	ครุภัณฑ์		๒๓	๒๘	๑๑	๔๐	๔๕	๑๔๗	๒๔	๗๘
<b>รวม</b>		<b>๐</b>	<b>๔๕</b>	<b>๓๓</b>	<b>๑๖</b>	<b>๕๗</b>	<b>๗๙</b>	<b>๒๓๐</b>	<b>๓๕</b>	<b>๑๑๖</b>

สรุปการดำเนินงานงบประมาณ ปี ๒๕๖๐ (รายละเอียดตามเอกสาร หน้าที่ ๕๐-๕๔)

รายการ	ประเภท	ยังไม่ได้ดำเนินการ	อยู่ระหว่างดำเนินการ			ทำสัญญาเรียบร้อยแล้ว	ตรวจรับเรียบร้อยแล้ว	รวม	สรุปความก้าวหน้า	
			จัดทำ Spec.	การจัดหา	การทำสัญญา				ก้าวหน้า (รายการ)	เหมือนเดิม (รายการ)
งบระดับจังหวัด ๑๐ %	สิ่งก่อสร้าง					๑	๒	๓		
	ครุภัณฑ์						๓	๓		
งบระดับหน่วยบริการ ๙๐ %	สิ่งก่อสร้าง		๓	๒	๔	๑๗	๘๔	๑๑๐	๑๘	๘
	ครุภัณฑ์		๖	๑	๓	๒๗	๑๖๙	๒๐๖	๑๓	๒๔
<b>รวม</b>		<b>๐</b>	<b>๙</b>	<b>๓</b>	<b>๗</b>	<b>๔๕</b>	<b>๒๕๘</b>	<b>๓๒๒</b>		

## สรุปการดำเนินงานงบประมาณ ปี ๒๕๕๙ (รายละเอียดตามเอกสาร หน้าที่ ๕๕-๕๘)

รายการ	ประเภท	ยังไม่ได้ ดำเนินการ	อยู่ระหว่างดำเนินการ			ทำ สัญญา เรียบร้อยแล้ว	ตรวจรับ เรียบร้อยแล้ว	รวม	สรุปความก้าวหน้า	
			จัดทำ Spec.	การ จัดหา	การทำ สัญญา				ก้าวหน้า (รายการ)	เหมือนเดิม (รายการ)
งบ ระดับ จังหวัด ๑๐ %	สิ่งก่อสร้าง							๐		
	ครุภัณฑ์						๑๕	๑๕		
งบ ระดับ หน่วย บริการ ๙๐ %	สิ่งก่อสร้าง						๓	๓		
	ครุภัณฑ์	๐			๔	๑	๗๒๘	๗๓๓	๓๗	๕
<b>รวม</b>		๐	๐	๐	๔	๑	๗๔๖	๗๔๑		

.....  
 .....  
 .....  
 มติที่ประชุม .....

ระเบียบวาระที่ ๔ เรื่องนำเสนอจากผู้บริหาร/ศูนย์วิชาการต่างๆ/โรงพยาบาลศูนย์/โรงพยาบาลทั่วไป/  
 โรงพยาบาลชุมชน/สำนักงานสาธารณสุขอำเภอ

๔.๑ ผู้บริหารสำนักงานสาธารณสุขจังหวัดฯ

ประธาน .....

.....  
 .....  
 .....  
 มติที่ประชุม .....



๔.๒ ศูนย์วิชาการ

ประธาน .....

มติที่ประชุม .....

๔.๓ โรงพยาบาลศูนย์/โรงพยาบาลทั่วไป/โรงพยาบาลชุมชน (รายละเอียดตามเอกสาร หน้าที่ ๕๔-๖๒)

๔.๓.๑ โรงพยาบาลสมเด็จพระยุพราชเวียงสระ จัดงานเฉลิมพระเกียรติสมเด็จพระเจ้าอยู่หัว มหาวชิราลงกรณ บดินทรเทพยวรางกูร ระหว่างวันที่ ๒๘-๒๙ กรกฎาคม ๒๕๖๑ ณ โรงพยาบาลสมเด็จพระยุพราชเวียงสระ  
ประธาน .....

มติที่ประชุม .....

๔.๔ สำนักงานสาธารณสุขอำเภอ

ประธาน .....

มติที่ประชุม .....

ระเบียบวาระที่ ๕ เรื่องเสนอผลความสำเร็จในการดำเนินงานด้านสาธารณสุข

๕.๑ นวัตกรรม “ตะแกรงแยกน้ำเลือด” GREEN&CLEAN Hospital 2018 โดย นายแพทย์ศุภิช จันทร์ธมยา  
คุณแพทย์จันทร์ จันทร์รอด คุณกัลญารัตน์ ทองวิเศษ โรงพยาบาลเคียนซา  
(รายละเอียดตามเอกสาร หน้าที่ ๖๓-๗๐)

.....  
 .....  
**มติที่ประชุม** .....

.....  
 .....  
 .....  
 .....  
 .....  
**ระเบียบวาระที่ ๒ เรื่องแจ้งเพื่อทราบ**

**๒.๑ QA (รายละเอียดตามเอกสาร หน้าที่ ๗๑-๗๓)**

**งานพัฒนาคุณภาพสถานบริการ**

- คณะกรรมการเรียงลำดับการประเมินกลุ่มการพยาบาล รพช. ปีงบประมาณ ๒๕๖๑  
 อันดับที่ ๑ รพ.บ้านนาสาร ได้คะแนน ร้อยละ ๖๒.๕๗ อันดับที่ ๒ รพ.ท่าฉาง ได้คะแนน ร้อยละ ๖๑.๓๘  
 อันดับที่ ๓ รพ.ชัยบุรี ได้คะแนน ร้อยละ ๖๑.๑๙

- คณะแผนกสูงสุดรายแผนกการประเมินกลุ่มการพยาบาล รพช. ปีงบประมาณ ๒๕๖๑  
 แผนก NSO รพ.บ้านนาสาร ได้คะแนน ร้อยละ ๖๑.๒๕  
 แผนก OPD รพ.กาญจนดิษฐ์ ได้คะแนน ร้อยละ ๗๕.๓๘  
 แผนก ER รพ.บ้านนาสาร ได้คะแนน ร้อยละ ๗๒.๐๐  
 แผนก IPD รพ.คีรีรัฐนิคม ได้คะแนน ร้อยละ ๖๘.๕๗  
 แผนก IC รพ.บ้านนาสาร ได้คะแนน ร้อยละ ๗๐.๗๗  
 แผนก ANC รพ.ท่าฉาง ได้คะแนน ร้อยละ ๖๒.๑๔  
 แผนก LR รพ.ท่าฉาง ได้คะแนน ร้อยละ ๗๒.๘๐  
 แผนก Csg รพ.เคียนซา ได้คะแนน ร้อยละ ๖๐.๗๑

- ระดับการเยี่ยมบ้านสูงสุด รพช. ปีงบประมาณ ๒๕๖๑  
 ลำดับที่ ๑ รพ.เคียนซา ได้ระดับ ๓ ลำดับที่ ๒ รพ.บ้านนาสาร ได้ระดับ ๓ ลำดับที่ ๓ รพ.ดอนสัก ได้ระดับ ๓  
 ลำดับที่ ๔ รพ.คีรีรัฐนิคม ได้ระดับ ๓

**มติที่ประชุม** .....

.....  
 .....  
 .....  
 .....  
 .....  
**๒.๒ สรุปผลการประเมิน รพ.สต.ติดดาว (รายละเอียดตามเอกสาร หน้าที่ ๗๔-๗๘)**

**งานพัฒนาคุณภาพสถานบริการ**

- สรุปผลการประเมิน รพ.สต.ติดดาว ที่ผ่านการประเมิน รพ.สต.ติดดาว(๕ ดาว)  
 ปี ๒๕๖๑ จำนวน ๓๔ แห่ง ดังนี้

๑. อำเภอท่าชนะ	ผ่านการประเมิน รพ.สต.ติดดาว( ๕ ดาว)	จำนวน ๑ แห่ง
๒. อำเภอพุนพิน	ผ่านการประเมิน รพ.สต.ติดดาว( ๕ ดาว)	จำนวน ๑ แห่ง
๓. อำเภอบ้านนาสาร	ผ่านการประเมิน รพ.สต.ติดดาว( ๕ ดาว)	จำนวน ๓ แห่ง
๔. อำเภอเวียงสระ	ผ่านการประเมิน รพ.สต.ติดดาว( ๕ ดาว)	จำนวน ๓ แห่ง
๕. อำเภอพระแสง	ผ่านการประเมิน รพ.สต.ติดดาว( ๕ ดาว)	จำนวน ๒ แห่ง
๖. อำเภอชัยบุรี	ผ่านการประเมิน รพ.สต.ติดดาว( ๕ ดาว)	จำนวน ๒ แห่ง

๗. อำเภอเมืองฯ	ผ่านการประเมิน รพ.สต.ติดดาว( ๕ ดาว)	จำนวน ๗ แห่ง
๘. อำเภอกาญจนดิษฐ์	ผ่านการประเมิน รพ.สต.ติดดาว( ๕ ดาว)	จำนวน ๓ แห่ง
๙. อำเภอเกาะสมุย	ผ่านการประเมิน รพ.สต.ติดดาว( ๕ ดาว)	จำนวน ๑ แห่ง
๑๐. อำเภอเกาะพะงัน	ผ่านการประเมิน รพ.สต.ติดดาว( ๕ ดาว)	จำนวน ๑ แห่ง
๑๑. อำเภอคีรีรัฐนิคม	ผ่านการประเมิน รพ.สต.ติดดาว( ๕ ดาว)	จำนวน ๒ แห่ง
๑๒. อำเภอบ้านตาขุน	ผ่านการประเมิน รพ.สต.ติดดาว( ๕ ดาว)	จำนวน ๒ แห่ง
๑๓. อำเภอพนม	ผ่านการประเมิน รพ.สต.ติดดาว( ๕ ดาว)	จำนวน ๒ แห่ง
๑๔. อำเภอเคียนซา	ผ่านการประเมิน รพ.สต.ติดดาว( ๕ ดาว)	จำนวน ๓ แห่ง
๑๕. อำเภอวิภาวดี	ผ่านการประเมิน รพ.สต.ติดดาว( ๕ ดาว)	จำนวน ๑ แห่ง

มติที่ประชุม .....

.....

.....

.....

.....

**๖.๓ ผลการดำเนินการโครงการส่งเสริมการใช้จ่ายสมเหตุผล(RDU)ข้อมูลการใช้จ่ายปฏิชีวนะใน ๔ กลุ่มโรค**  
(รายละเอียดตามเอกสาร หน้าที่ ๗๙-๘๓)

**กลุ่มงานคุ้มครองผู้บริโภคและเภสัชสาธารณสุข**

- ร้อยละการใช้จ่ายปฏิชีวนะในโรคติดเชื้อที่ระบบการหายใจช่วงบนและหลอดลมอักเสบเฉียบพลันในผู้ป่วยนอก  $\leq$  ร้อยละ ๒๐ มีโรงพยาบาลที่ผ่านตัวชี้วัดนี้ ได้แก่ รพ.พระแสง รพ.บ้านนาสาร รพ.ชัยบุรี รพ.ท่าโรงช้าง รพ.คีรีรัฐนิคม รพ.พนม และ รพ.ท่าฉาง และมีโรงพยาบาลที่มีโอกาสจะผ่านเกณฑ์ ได้แก่ รพ.เคียนซา ร้อยละ ๒๑.๓๔ รพ.ท่าชนะ ร้อยละ ๒๑.๕๘ และ รพ.เวียงสระ ร้อยละ ๒๑.๙๕

- ร้อยละการใช้จ่ายปฏิชีวนะในโรคอุจจาระร่วงเฉียบพลัน  $\leq$  ร้อยละ ๒๐ มีโรงพยาบาลที่ผ่านตัวชี้วัด ได้แก่ รพ.ท่าโรงช้าง รพ.บ้านนาสาร รพ.คีรีรัฐนิคม รพ.ชัยบุรี รพ.วิภาวดี และ รพ.เกาะสมุย และมีโรงพยาบาลที่มีโอกาสจะผ่านเกณฑ์ได้แก่ รพ.พระแสง ร้อยละ ๒๐.๐๙ รพ.พนม ร้อยละ ๒๑.๐๗ และ รพ.พุนพิน ร้อยละ ๒๑.๗๑ และ รพ.ท่าฉาง ร้อยละ ๒๑.๘๐

- ร้อยละการใช้จ่ายปฏิชีวนะในบาดแผลสดจากอุบัติเหตุ  $\leq$  ร้อยละ ๔๐ มีโรงพยาบาลที่ผ่านตัวชี้วัด ได้แก่ รพ.สุราษฎร์ธานี และมีโรงพยาบาลที่มีโอกาสจะผ่านเกณฑ์ได้แก่ รพ.พุนพิน ร้อยละ ๔๒.๔๗ และ รพ.เคียนซา ร้อยละ ๔๔.๓๗

- ร้อยละการใช้จ่ายปฏิชีวนะในหญิงคลอดปกติครบกำหนดทางช่องคลอด  $\leq$  ร้อยละ ๑๐ มีโรงพยาบาลที่ผ่านตัวชี้วัด ได้แก่ รพ.พุนพิน รพ.ชัยบุรี รพ.ไชยา รพ.พนม รพ.เกาะสมุย และ รพ.บ้านนาสาร และมีโรงพยาบาลที่มีโอกาสจะผ่านเกณฑ์ได้แก่ รพ.ท่าโรงช้าง ร้อยละ ๑๒.๑๘ และ รพ.ท่าฉาง ร้อยละ ๑๗.๕๙

- ข้อมูลสะสมการใช้จ่ายปฏิชีวนะใน ๔ กลุ่มโรค(ตัวชี้วัดเร่งรัดใน RDU ชั้นที่ ๒) ข้อมูลสะสม ๘ เดือน(ต.ค. ๖๐ - พ.ค. ๖๑) มีโรงพยาบาลที่ผ่าน ๑๒ ข้อ จาก ๑๓ ข้อ ได้แก่ รพ.ชัยบุรี และ รพ.บ้านนาสาร ส่วนโรงพยาบาลที่ผ่าน ๑๑ ข้อ จาก ๑๓ ข้อ ได้แก่ รพ.พนม รพ.คีรีรัฐนิคม รพ.ท่าโรงช้าง รพ.เกาะสมุย

มติที่ประชุม .....

.....

.....

.....

๖.๔ ตัวชี้วัดตรวจราชการ ของ กลุ่มงานส่งเสริมสุขภาพ (รายละเอียดตามเอกสาร หน้าที่ ๘๔-๘๕)  
กลุ่มงานส่งเสริมสุขภาพ

๑. อัตราส่วนการตายมารดาไทย เกณฑ์  $\leq 20 : 100,000$  ผลงาน ๑๔.๙๓
๒. ร้อยละของเด็กอายุ ๐-๕ ปี มีพัฒนาการสมวัย เกณฑ์ ๘๕ ผลงาน ๙๒.๘๖
๓. ร้อยละของเด็กอายุ ๐-๕ ปี สูงดีสมส่วนและส่วนสูงเฉลี่ยที่อายุ ๕ ปี เกณฑ์ ๕๔  
ผลงาน ๔๘.๐๒
๔. อัตราการคลอดมีชีพในหญิงอายุ ๑๕-๑๙ ปี เกณฑ์  $\leq 40 : 1,000$  ผลงาน ๑๑.๑๑
๕. ร้อยละตำบลที่มีระบบการส่งเสริมสุขภาพ ดูแลผู้สูงอายุระยะยาว เกณฑ์ ๖๐  
ผลงาน ๖๑.๐๖

มติที่ประชุม .....

.....

.....

.....

.....

๖.๕ แนวทางการดำเนินงานสัปดาห์รณรงค์การคัดกรองพัฒนาการเด็ก ปี ๒๕๖๑  
(รายละเอียดตามเอกสาร หน้าที่ ๘๖-๘๘)

กลุ่มงานส่งเสริมสุขภาพ

- การรณรงค์คัดกรองพัฒนาการเด็กปฐมวัย ๕ ช่วงวัย ระหว่างวันที่ ๙-๑๓ กรกฎาคม

๒๕๖๑

- ช่วงอายุ ๙ เดือนถึง ๙ เดือน ๒๙ วัน เด็กที่เกิดระหว่างวันที่ ๑๐ ก.ย.๖๐-๑๓ ต.ค.๖๐
- ช่วงอายุ ๑๘ เดือนถึง๑๘ เดือน ๒๙ วัน เด็กที่เกิดระหว่างวันที่๑๐ ธ.ค.๕๙-๑๓ม.ค.๖๐
- ช่วงอายุ ๓๐ เดือนถึง๓๐ เดือน ๒๙ วัน เด็กที่เกิดระหว่างวันที่๑๐ ธ.ค.๕๘-๑๓ม.ค.๕๙
- ช่วงอายุ ๔๒ เดือนถึง๔๒ เดือน ๒๙ วัน เด็กที่เกิดระหว่างวันที่๑๐ ธ.ค.๕๗-๑๓ม.ค.๕๘
- ช่วงอายุ ๖๐ เดือนถึง๖๐ เดือน๒๙ วัน เด็กที่เกิดระหว่างวันที่ ๑๐มี.ย.๕๖-๑๓ ก.ค.๕๖

มติที่ประชุม .....

.....

.....

๖.๖ การควบคุมระดับน้ำตาลในผู้ป่วยเบาหวาน และการควบคุมความดันโลหิตในผู้ป่วยความดันโลหิตสูงให้  
อยู่ในเกณฑ์ควบคุมได้ (รายละเอียดตามเอกสาร หน้าที่ ๘๙-๙๒)

กลุ่มงานควบคุมโรคไม่ติดต่อ

๑. ร้อยละผู้ป่วยโรคเบาหวานที่ควบคุมระดับน้ำตาลได้ดี เกณฑ์ร้อยละ ๔๐ โดย  
จ.สุราษฎร์ธานี กลุ่มเป้าหมายในเขตรับผิดชอบ ๔๔,๗๑๓ คน รับการตรวจแล้วสามารถควบคุมระดับน้ำตาลได้ดี  
๑๒,๒๘๓ คน คิดเป็นร้อยละ ๒๗.๔๗ (รายละเอียดตามเอกสาร หน้าที่ ๘๙)
๒. ร้อยละผู้ป่วยโรคความดันโลหิตสูงที่ควบคุมความดันโลหิตได้ดี เกณฑ์ร้อยละ ๕๐  
โดย จ.สุราษฎร์ธานี กลุ่มเป้าหมายในเขตรับผิดชอบ ๑๐๓,๒๗๙ คน รับการตรวจแล้วสามารถควบคุมความดัน  
โลหิตได้ดี ๓๔,๘๒๙ คน คิดเป็นร้อยละ ๓๓.๗๒ (รายละเอียดตามเอกสาร หน้าที่ ๙๐)
๓. ร้อยละของประชากรอายุ ๓๕ ปีขึ้นไปที่ได้รับการคัดกรองเบาหวาน จ.สุราษฎร์ธานี  
กลุ่มเป้าหมาย ๔๑๘,๖๒๘ คน ดำเนินการคัดกรองเบาหวาน ๓๖๐,๘๖๒ คน คิดเป็นร้อยละ ๘๖.๒๐  
(รายละเอียดตามเอกสาร หน้าที่ ๙๑)

## ๔. ร้อยละของประชากรอายุ ๓๕ ปีขึ้นไปที่ได้รับการคัดกรองความดันโลหิตสูง

จ.สุราษฎร์ธานี กลุ่มเป้าหมาย ๓๖๖,๖๒๕ คน ดำเนินการคัดกรองความดันโลหิตสูง ๓๑๓,๘๖๗ คน คิดเป็นร้อยละ ๘๕.๖๑ (รายละเอียดตามเอกสาร หน้าที่ ๙๒)

มติที่ประชุม .....

.....

.....

๖.๗ สรุปสถานการณ์โรคทางระบาดวิทยา เดือน มิถุนายน ๒๕๖๑ (รายละเอียดตามเอกสาร หน้าที่ ๙๓)  
กลุ่มงานควบคุมโรคติดต่อ

- สถานการณ์โรคที่ต้องเฝ้าระวัง ๑๐ อันดับแรก พบว่า โรคอุจจาระร่วง ปอดอักเสบ มือเท้าปาก ไข้เลือดออก ตาแดง ไข้หวัดใหญ่ สุกใส โรคติดต่อทางเพศสัมพันธ์ อาหารเป็นพิษ และสครับไทฟัส ยังมีอัตราป่วยมากเป็นลำดับต้นๆ ซึ่งโรคอุจจาระร่วงจะพบมากในอำเภอเกาะสมุย ดอนสัก และอำเภอเวียงสระ โรคปอดอักเสบ พบมากในอำเภอบ้านนาเดิม พุนพิน และอำเภอเมือง โรคมือเท้าปาก พบมากในอำเภอเกาะพะงัน บ้านนาสาร และอำเภอเวียงสระ โรคไข้เลือดออก พบมากในอำเภอเมือง พนม และอำเภอกาญจนดิษฐ์ โรคตาแดง พบมากในอำเภอเวียงสระ ศิริรัฐนิคม และอำเภอท่าชนะ โรคไข้หวัดใหญ่ พบมากในอำเภอเกาะสมุย เวียงสระ และอำเภอบ้านนาเดิม โรคสุกใส พบมากในอำเภอเกาะพะงัน เวียงสระ และอำเภอศิริรัฐนิคม โรคติดต่อทางเพศสัมพันธ์ พบมากในอำเภอเวียงสระ เกาะสมุย และอำเภอวิภาวดี โรคอาหารเป็นพิษ พบมากในอำเภอเมือง เกาะพะงัน และอำเภอเกาะสมุย โรคสครับไทฟัส พบมากในอำเภอพุนพิน ไชยา และอำเภอเวียงสระ

- การตรวจจับการระบาดในพื้นที่ พบว่าโรคที่มีแนวโน้มจะระบาดมากในเดือน กรกฎาคม ๒๕๖๑ อำเภอที่มีแนวโน้มการระบาดของโรคอุจจาระร่วง ตาแดง ได้แก่ อำเภอเมือง กาญจนดิษฐ์ ดอนสัก เกาะสมุย เกาะพะงัน ไชยา ท่าชนะ ศิริรัฐนิคม บ้านตาขุน พนม ท่าฉาง บ้านนาสาร บ้านนาเดิม เคียนซา เวียงสระ โรคไข้หวัดใหญ่ ได้แก่ อำเภอเมือง กาญจนดิษฐ์ เกาะสมุย เกาะพะงัน ไชยา ท่าชนะ ศิริรัฐนิคม บ้านตาขุน พนม พระแสง พุนพิน ชัยบุรี วิภาวดี โรคมือเท้าปาก ได้แก่ อำเภอเกาะสมุย เกาะพะงัน ไชยา ท่าชนะ ศิริรัฐนิคม บ้านตาขุน พนม บ้านนาเดิม เคียนซา พระแสง พุนพิน ชัยบุรี

มติที่ประชุม .....

.....

.....

๖.๘ ความครอบคลุมการได้รับวัคซีน MMR ของเด็กอายุ ๑ ปี และ ๓ ปี จาก HDC ปีงบประมาณ ๒๕๖๑  
(๑ ต.ค.๒๕๖๐ - ๒๕ มิ.ย.๒๕๖๑) (รายละเอียดตามเอกสาร หน้าที่ ๙๔)

กลุ่มงานควบคุมโรคติดต่อ

- ความครอบคลุมของเด็กอายุ ๑ ปี และ ๓ ปี ได้รับวัคซีน MMR จาก HDC ปีงบประมาณ ๒๕๖๑ (๑ ต.ค. ๒๕๖๐ - ๒๕ มิ.ย. ๒๕๖๑) จาก HDC จ.สุราษฎร์ธานี MMR1 ต่ำสุด อำเภอศิริรัฐนิคม ๘๒.๘๒ % สูงสุด อำเภอบ้านตาขุน ๑๐๐ % MMR2 ต่ำสุด อำเภอเกาะสมุย ๗๐.๒๔ % สูงสุด อำเภอบ้านตาขุน ๙๘.๑ % โดยความครอบคลุม ๙ เดือนแรก ของปีงบประมาณ ๒๕๖๑ ความครอบคลุมของระดับประเทศ MMR1 ๘๖.๓๘ % สุราษฎร์ธานี เป็นอันดับที่ ๑๖ ของประเทศ MMR2 ๘๒.๖๒ % สุราษฎร์ธานี เป็นอันดับที่ ๒๐ ของประเทศ ความครอบคลุมของเขต ๑๑ MMR1 ๘๖.๐๗ % สุราษฎร์ธานี เป็นอันดับที่ ๒ ของเขต ๑๑ รองจาก กระบี่ MMR2 ๗๙.๘๔ % สุราษฎร์ธานี เป็นอันดับที่ ๒ ของเขต ๑๑ รองจาก กระบี่

- อำเภอที่มีผลงานต่ำกว่าระดับประเทศ MMR1 มี ๒ อำเภอ คือ อำเภอเกาะพะงัน และศิริรัฐนิคม ส่วน MMR2 มี ๔ อำเภอ คือ อำเภอชัยบุรี เกาะพะงัน ศิริรัฐนิคม และเกาะสมุย

มติที่ประชุม

๖.๙ สรุปผลการดำเนินงานการพัฒนาอนามัยสิ่งแวดล้อมในโรงพยาบาลตามเกณฑ์มาตรฐาน

GREEN & CLEAN Hospital ปี ๒๕๖๑ (รายละเอียดตามเอกสาร หน้าที่ ๙๕)

กลุ่มงานอนามัยสิ่งแวดล้อมและอาชีวอนามัย

- โรงพยาบาลที่ผ่านเกณฑ์ ระดับดีมาก GREEN & CLEAN Hospital จำนวน ๑๓ แห่ง ได้แก่ ๑.รพศ.สุราษฎร์ธานี ๒.รพ.มะเร็ิงสุราษฎร์ธานี ๓.รพ.สวนสราญรมย์ ๔.รพ.เวียงสระ ๕.รพ.พระแสง ๖.รพ.ชัยบุรี ๗.รพ.บ้านนาสาร ๘.รพ.เคียนซา ๙.รพ.ดอนสัก ๑๐.รพ.ไชยา ๑๑. รพ.ท่าฉาง ๑๒.รพ.พุนพิน ๑๓. รพ.คีรีรัฐนิคม และมีผ่านระดับดี จำนวน ๙ แห่ง

มติที่ประชุม

๖.๑๐ สรุปผลการจัดทำบัตรเจ้าพนักงาน ตาม พรบ.สาธารณสุข ๒๕๓๕

(รายละเอียดตามเอกสาร หน้าที่ ๙๖-๑๒๓)

กลุ่มงานอนามัยสิ่งแวดล้อมและอาชีวอนามัย

- สรุปการจัดทำเจ้าพนักงาน ตาม พรบ.สาธารณสุข ๒๕๓๕ ดังนี้  
๑. อ.เมืองฯ จำนวน ๗๒ บัตร ๒. อ.กาญจนดิษฐ์ จำนวน ๒๓ บัตร ๓. อ.ดอนสัก จำนวน ๙ บัตร  
๔. อ.เกาะสมุย จำนวน ๙๐ บัตร ๕. อ.เกาะพะงัน จำนวน ๙ บัตร ๖. อ.ไชยา จำนวน ๒๐ บัตร  
๗. อ.ท่าชนะ จำนวน ๒๔ บัตร ๘. อ.คีรีรัฐนิคม จำนวน ๑๒ บัตร ๙. อ.บ้านตาขุน จำนวน - บัตร  
๑๐. อ.พนม จำนวน - บัตร ๑๑. อ.ท่าฉาง จำนวน - บัตร ๑๒. อ.บ้านนาสาร จำนวน ๓๘ บัตร  
๑๓. อ.บ้านนาเดิม จำนวน ๑๗ บัตร ๑๔. อ.เคียนซา จำนวน ๑๖ บัตร ๑๕. อ.เวียงสระ จำนวน ๒๑ บัตร  
๑๖. อ.พระแสง จำนวน ๑ บัตร ๑๗. อ.พุนพิน จำนวน ๒๑ บัตร ๑๘. อ.ชัยบุรี จำนวน ๙ บัตร  
๑๙. อ.วิภาวดี จำนวน ๘ บัตร รวม ๓๙๐ บัตร

- หน่วยงานที่ส่งเอกสารทั้งสิ้น ๒๒ หน่วยงาน เอกสารครบถ้วน ๑๕ หน่วยงาน ไม่ครบถ้วน ๗ หน่วยงาน

มติที่ประชุม

ระเบียบวาระที่ ๗ เรื่องเสนอเพื่อพิจารณา

.....  
.....  
.....

มติที่ประชุม

.....  
.....

ระเบียบวาระที่ ๘ เรื่องอื่นๆ

.....  
.....

มติที่ประชุม

.....  
.....

## รายงานการประชุมคณะกรรมการวางแผนและประเมินผล (กวป.)

ครั้งที่ ๘/๒๕๖๑

วันพฤหัสบดีที่ ๓๑ พฤษภาคม ๒๕๖๑ เวลา ๐๙.๓๐ - ๑๒.๐๐ น.

ณ ห้องออร์คิด ๒ โรงแรมนิภาการ์เด้น อำเภอเมืองฯ จังหวัดสุราษฎร์ธานี

## รายชื่อคณะกรรมการฯ ที่เข้าประชุม

- |                                 |  |
|---------------------------------|--|
| ๑. นพ.มนู ศุกุลสกุล             | นายแพทย์สาธารณสุขจังหวัดสุราษฎร์ธานี                       |
| ๒. นพ.กฤษ์ศักดิ์ กู้เกียรติกุล  | นายแพทย์เชี่ยวชาญ(ด้านเวชกรรมป้องกัน)และ ผอ.รพ.ท่าโรงช้าง  |
| ๓. นพ.เอกชัย มุกดาพิทักษ์       | นายแพทย์เชี่ยวชาญ(ด้านเวชกรรมป้องกัน)และ ผอ.รพ.กาญจนดิษฐ์  |
| ๔. นางอรณีส ยวงทอง              | นักวิชาการสาธารณสุขเชี่ยวชาญ(ด้านส่งเสริมพัฒนา)            |
| ๕. ดร.ปรเมษฐ์ จินา              | นักวิชาการสาธารณสุขเชี่ยวชาญ(ด้านบริหารสาธารณสุข)          |
| ๖. นางฉราวดี สมภักดี            | แทน ผู้อำนวยการศูนย์วิทยาศาสตร์การแพทย์ที่ ๑๑ สุราษฎร์ธานี |
| ๗. นพ.ประกอบ ลือชาเกียรติศักดิ์ | แทน ผู้อำนวยการโรงพยาบาลสุราษฎร์ธานี                       |
| ๘. นพ.ธีระศักดิ์ วิริยานนท์     | ผู้อำนวยการโรงพยาบาลเกาะสมุย                               |
| ๙. ภก.จิรัฐติกาล วงศ์สุวรรณ     | แทน ผู้อำนวยการโรงพยาบาลดอนสัก                             |
| ๑๐. พญ.สุภาวิดา ตันทวิวงศ์      | ผู้อำนวยการโรงพยาบาลเกาะพะงัน                              |
| ๑๑. นพ.กฤตภิษฐ์ ไม้ทองงาม       | ผู้อำนวยการโรงพยาบาลเกาะเต่า                               |
| ๑๒. นพ.ศราวุธ เรืองสนาม         | ผู้อำนวยการโรงพยาบาลไชยา                                   |
| ๑๓. นพ.สำเนียง แสงสว่าง         | ผู้อำนวยการโรงพยาบาลพุนพิน                                 |
| ๑๔. นางขนิษฐา ธรรมรักษา         | แทน ผู้อำนวยการโรงพยาบาลท่าฉาง                             |
| ๑๕. พญ.เยาวดี โฟกุล             | ผู้อำนวยการโรงพยาบาลคีรีรัฐนิคม                            |
| ๑๖. นพ.จิตติกร ผลแก้ว           | ผู้อำนวยการโรงพยาบาลพนม                                    |
| ๑๗. น.ส.ศรีสุดา ชิตกุล          | แทน ผู้อำนวยการโรงพยาบาลบ้านตาขุน                          |
| ๑๘. นางรื่นจิต เพชรชิต          | แทน ผู้อำนวยการโรงพยาบาลเคียนซา                            |
| ๑๙. นพ.อาร์มภ์ พัทโร            | ผู้อำนวยการโรงพยาบาลวิภาวดี                                |
| ๒๐. นพ.สมยศ จารุโกคววัฒน์       | ผู้อำนวยการโรงพยาบาลบ้านนาเดิม                             |
| ๒๑. นพ.จารุวิทย์ บุชบรรณ        | ผู้อำนวยการโรงพยาบาลบ้านนาสาร                              |
| ๒๒. นพ.ปรีชา สุมาลัย            | ผู้อำนวยการโรงพยาบาลสมเด็จพระยุพราชเวียงสระ                |
| ๒๓. นพ.พิชิต สุขสบาย            | ผู้อำนวยการโรงพยาบาลชัยบุรี                                |
| ๒๔. นายอรจรณ์กร สมเกียรติกุล    | สาธารณสุขอำเภอเมืองสุราษฎร์ธานี                            |
| ๒๕. นายเชิด ทองสุข              | สาธารณสุขอำเภอกาญจนดิษฐ์                                   |
| ๒๖. นายวรรณะ เมืองนิเวศน์       | สาธารณสุขอำเภอดอนสัก                                       |
| ๒๗. นายสุรภิจ สุปันตี           | รักษาการแทน สาธารณสุขอำเภอเกาะสมุย                         |
| ๒๘. นายสันติ บุญช่วย            | แทน สาธารณสุขอำเภอเกาะพะงัน                                |
| ๒๙. นายสมโชค พูลสุข             | สาธารณสุขอำเภอพุนพิน                                       |
| ๓๐. นายสมาน ว่างาย              | สาธารณสุขอำเภอไชยา   |
| ๓๑. นายบุญธรรม มิ่งแก้ว         | สาธารณสุขอำเภอท่าชนะ                                       |



๓๒. นายอุดม บำรุงรักษ์	สาธารณสุขอำเภอท่าฉาง
๓๓. นายบรรเจ็ด อินทร์คง	สาธารณสุขอำเภอพระแสง
๓๔. นายบุญญศักดิ์ บุญประสงค์	สาธารณสุขอำเภอเวียงสระ
๓๕. นายอุดร ณ ถกลาง	สาธารณสุขอำเภอชัยบุรี
๓๖. นายบรรเทา พิชัยราช	สาธารณสุขอำเภอบ้านนาเดิม
๓๗. นายวินัย อินทร์ชนะ	แทน สาธารณสุขอำเภอพนม
๓๘. นายฉลาด ศรีรักษา	สาธารณสุขอำเภอเคียนซา
๓๙. ดร.สัมพันธ์ กลิ่นนาค	สาธารณสุขอำเภอคีรีรัฐนิคม
๔๐. นายไตรรัตน์ ขุนหลัด	สาธารณสุขอำเภอบ้านตาขุน
๔๑. นายเมธา หมานพัฒน์	สาธารณสุขอำเภอวิภาวดี
๔๒. น.ส.ศรีภาณุดา แก้วอำไพ	หัวหน้างานการเงินและบัญชี
๔๓. นายศรุตยา สุทธิรักษ์	หัวหน้ากลุ่มงานพัฒนาศาสตร์สาธารณสุข
๔๔. นางวราภา จันท์เอียด	แทน หัวหน้ากลุ่มงานส่งเสริมสุขภาพ
๔๕. นายสุจินต์ คงทวี	หัวหน้ากลุ่มงานควบคุมโรคติดต่อ
๔๖. ญ.อังคณา ศรีนามวงศ์	หัวหน้ากลุ่มงานคุ้มครองผู้บริโภคและเภสัชสาธารณสุข
๔๗. นายสามารถ รูปสมดี	แทน หัวหน้ากลุ่มงานประกันสุขภาพ
๔๘. น.ส.สุวดี แสงขำ	หัวหน้างานพัฒนาคุณภาพสถานบริการ
๔๙. นายพงศ์กิจ ศิริยงค์	หัวหน้างานพัฒนาบุคลากรและสาธารณสุขมูลฐาน
๕๐. นางสินีลักษณ์ จิรศักดิ์สุนทร	หัวหน้างานสุขศึกษาและประชาสัมพันธ์
๕๑. นายญาณวุธ สิงห์ทอง	หัวหน้ากลุ่มงานบริหารทรัพยากรบุคคล
๕๒. นายสัมพันธ์ นาคบำรุง	หัวหน้ากลุ่มงานอนามัยสิ่งแวดล้อมและอาชีวอนามัย
๕๓. น.ส.วรรณดี ศุภวงศานนท์	หัวหน้ากลุ่มงานควบคุมโรคไม่ติดต่อ
๕๔. นางกษมล อติเทพสถิต	แทน หัวหน้าศูนย์ทูปีนัมเบอร์วัน
๕๕. นายสุขกมล สุขสว่างโรจน์	หัวหน้ากลุ่มงานการแพทย์แผนไทยและการแพทย์ทางเลือก
๕๖. นายบรรเจ็ดศักดิ์ ไกรสุวรรณ	หัวหน้ากลุ่มงานนิติการ

#### ผู้เข้าร่วมประชุม

๑. ญ.จิรสุดา เผือกคง	หัวหน้ากลุ่มภารกิจด้านพัฒนาระบบบริการและสนับสนุนบริการฯ รพ.สุราษฎร์ธานี
๒. นายสิงห์ภรณ์ ใจชื่น	นักวิชาการสาธารณสุขชำนาญการ สสจ.สุราษฎร์ธานี
๓. นางปิยนารถ สิงห์ทอง	นักวิชาการสาธารณสุขชำนาญการ สสจ.สุราษฎร์ธานี
๔. นายสุรศักดิ์ รัตนเกียรติขจร	เจ้าพนักงานสาธารณสุขชำนาญงาน สสจ.สุราษฎร์ธานี

#### คณะกรรมการฯ ที่ไม่มาประชุม

๑. นพ.เมธี วงศ์เสนา	ผู้อำนวยการโรงพยาบาลมะเร็งสุราษฎร์ธานี	ติดตามการอื่น
๒. นพ.จุมภฏ พรหมเสิดา	ผู้อำนวยการโรงพยาบาลสวนสราญรมย์	ติดตามการอื่น
๓. นายเฉลิม บุญราศรี	หัวหน้าศูนย์ควบคุมโรคติดต่อหน้าโดยแมลงที่ ๑๑.๓ สุราษฎร์ธานี	ติดตามการอื่น
๔. นพ.กฤษนันท์ เหล่ายัง	ผู้อำนวยการโรงพยาบาลท่าชนะ	ติดตามการอื่น
๕. นพ.ดิเรก วงศ์ทอง	ผู้อำนวยการโรงพยาบาลพระแสง	ติดตามการอื่น

๖. นายอภิวัฒน์ ประชุมรัตน์	สาธารณสุขอำเภอบ้านนาสาร	ติตราชการอื่น
๗. นายรุ่งโรจน์ เทื่อใหม่	หัวหน้ากลุ่มงานบริหารทั่วไป	ติตราชการอื่น
๘. ทพ.อภิสิทธิ์ พิบูลย์	หัวหน้ากลุ่มงานทันตสาธารณสุข	ติตราชการอื่น

เริ่มประชุมเวลา ๐๙.๓๐ น. นายแพทย์มนู ศกุลสกุล นายแพทย์สาธารณสุขจังหวัดสุราษฎร์ธานี ประธานในการประชุม กล่าวเปิดการประชุมตามระเบียบวาระการประชุม ดังนี้  
ก่อนการประชุม

ประธานมอบป้าย ออย.น้อยระดับดีเยี่ยม จ.สุราษฎร์ธานี ปีงบประมาณ ๒๕๖๐  
หัวหน้ากลุ่มงานคุ้มครองผู้บริโภคและเภสัชสาธารณสุข

กลุ่มงานคุ้มครองผู้บริโภคและเภสัชสาธารณสุข ได้จัดทำโครงการ ออย.น้อย จังหวัดสุราษฎร์ธานี เพื่อพัฒนาศักยภาพของนักเรียนในการพิทักษ์สิทธิของผู้บริโภคด้านผลิตภัณฑ์และบริการสุขภาพ และเป็นการรณรงค์ให้เกิดความปลอดภัยในการบริโภค อันส่งผลให้นักเรียน ประชาชนและครอบครัวปลอดภัยจากการบริโภคผลิตภัณฑ์สุขภาพ สามารถนำความรู้ไปใช้ในชีวิตประจำวันได้ และสามารถขยายเครือข่ายนักเรียนถึงผู้ปกครองและชุมชน ลดปัญหาการเกิดโรคที่เกิดจากพฤติกรรมกรรมการบริโภคอาหาร เพื่อลดปัจจัยเสี่ยงต่อโรคไม่ติดต่อเรื้อรัง NCD ในโรงเรียนและชุมชน โดยผ่านการประเมินโครงการ ออย.น้อยในโรงเรียน จ.สุราษฎร์ธานี ปี ๒๕๖๐ จากกองพัฒนาศักยภาพผู้บริโภค สำนักงานคณะกรรมการอาหารและยา จำนวน ๙ โรงเรียน และมอบป้ายให้โรงเรียนที่ผ่านเกณฑ์ ออย.น้อย ส่งเสริมกิจกรรมในสถานศึกษาที่เหมาะสมต่อไป และขอเชิญ นายแพทย์สาธารณสุขจังหวัดสุราษฎร์ธานีให้เกียรติมอบป้าย ออย.น้อย ระดับดีเยี่ยม จ.สุราษฎร์ธานี มอบแก่ตัวแทนโรงเรียน จำนวน ๙ โรงเรียน คือ ๑. โรงเรียนบ้านควนยุง ต.ขุนทะเล อ.เมือง ๒. โรงเรียนบ้านท่าไทร ต.ท่าทอง อ.คีรีรัฐนิคม ๓. โรงเรียนวัดเกษมบำรุง ต.บางอน อ.พุนพิน ๔. โรงเรียนวัดประชาวงคาราม ต.กรูด อ.พุนพิน ๕. โรงเรียนบ้านห้วยล่าง ต.พรุพี อ.บ้านนาสาร ๖. โรงเรียนเสวียดวิทยา รัชมง์คลาภิเษก ต.เสวียด อ.ท่าฉาง ๗. โรงเรียนตะกุกใต้ศึกษา ต.วิภาวดี อ.วิภาวดี ๘. โรงเรียนบ้านเกาะเต่า ต.เกาะเต่า อ.เกาะพะงัน ๙. โรงเรียนวัดภูเขาทอง ต.แม่น้ำ อ.เกาะสมุย

ประธาน

อนาคตของ ออย.น้อย จะช่วยงานได้หลายอย่าง

ระเบียบวาระที่ ๑

๑.๑ เรื่องที่ประธานแจ้งให้ที่ประชุมทราบ

ประธาน

๑. จากที่ประชุมของกระทรวงสาธารณสุข กรณีระเบียบกระทรวงการคลังกรณีการจ้าง ซึ่งกระบวนการยังไม่เรียบร้อย กำลังหาหรือกระทรวงการคลัง กรณีนักเรียนทุนสามารถจ้างได้เลย จะมีหนังสือส่งการอีกครั้ง

๒. การประชุม สป.สัจจร เน้นย้ำการดำเนินงาน PA ซึ่งได้ติดตามทุกเดือน PA ยังมีหลายตัวชี้วัดที่ยังไม่ผ่าน เช่น RDU วิถีสุขภาพการเงินระดับ ๗ ไตรมาสที่ ๓ ยังจัดการได้ สำหรับการควบคุมเบาหวาน ความดันโลหิตยังมีปัญหามาก อำเภอชัยบุรี บ้านนาสาร ทำได้ดีเป็นต้นแบบได้ ฝากผู้บริหารติดตามด้วย ตัวชี้วัดบางตัว ฝากว่าอย่าปล่อยให้ปฏิบัติทำไปเรื่อยๆ ขอให้เร่งรัดด้วย การคัดกรอง TB บางกลุ่มเป้าหมาย ยังคัดกรองได้น้อย ปลัดกระทรวงสาธารณสุขและผู้ตรวจราชการกระทรวงสาธารณสุขเขต๑๑ ให้ความสำคัญ

๔/ มาก....

มาก โดยเฉพาะ RDU Green&Clean Hospital และคัดกรอง TB

๓. งบลงทุน สำหรับเขตสุขภาพที่ ๑๑ จ.สุราษฎร์ธานี ได้ลงนามเสร็จแล้ว ผู้ตรวจราชการฯ ขึ้นชมทำได้ที่อยู่ในลำดับต้นๆของประเทศ มีบางส่วนของงบค่าเชื่อมโยงยังติดปัญหา ยังดำเนินการไม่เรียบร้อย หลายรายการ ขอทราบรายละเอียดว่าดำเนินการถึงขั้นตอนไหน ถ้าทำช้าถือว่าไม่มีประสิทธิภาพ

๔. ประเด็นกรณีการทำหนังสือข้ามขั้นตอน ข้ามผู้บังคับบัญชาที่ไม่ผ่านจังหวัด ผู้ตรวจราชการฯ จะส่งหนังสือกลับคืนให้จังหวัด สุดท้ายก็ต้องผ่านจังหวัดเหมือนเดิม  
มติที่ประชุม รับทราบ

## ๑.๒ เรื่องแจ้งให้ทราบภายในจังหวัด

### นวก.สาธารณสุขเชี่ยวชาญ(ด้านส่งเสริมพัฒนา)

สรุปจากที่คุณประเมษฐ์ จินา นักวิชาการสาธารณสุขเชี่ยวชาญ(ด้านบริหารสาธารณสุข) ได้รับมอบหมายจากนายแพทย์สาธารณสุขจังหวัดฯ ให้เข้าประชุมแทน ในการประชุมหัวหน้าส่วนราชการประจำจังหวัด ครั้งที่ ๕/๒๕๖๑ ในวันจันทร์ที่ ๒๘ พฤษภาคม ๒๕๖๑ ณ ห้องประชุมสำนักงานเขตพื้นที่การศึกษา มัธยมศึกษาเขต ๑๑ จังหวัดสุราษฎร์ธานี (ชั้น ๓) ประเด็นที่สำคัญ คือ

๑. มอบโล่แสดงความยินดีกับโรงเรียนส่งเสริมสุขภาพระดับเพชร จำนวน ๑ ราย  
โรงเรียนวัดโกศาวาส อ.คีรีรัฐนิคม (กลุ่มงานส่งเสริมสุขภาพ สำนักงานสาธารณสุขจังหวัดสุราษฎร์ธานี)
๒. แนะนำหัวหน้าส่วนราชการฯ ที่ย้ายมาดำรงตำแหน่งใหม่ที่จังหวัดสุราษฎร์ธานี จำนวน ๓ ราย

๒.๑ นายสมยศ กระจ่างแจ้ง ผู้อำนวยการโรงเรียนสุราษฎร์ธานี

๒.๒ นางสมร เพ็ญเดช ผู้อำนวยการโรงเรียนสุราษฎร์พิทยา ย้ายมาจาก ผู้อำนวยการโรงเรียนบ้านนาสาร ตั้งแต่วันที่ ๑๐ พฤษภาคม ๒๕๖๑

๒.๓ นายวิชัย สมรูป ผู้อำนวยการสำนักงานบริหารจัดการทรัพยากรทางทะเลและชายฝั่งที่ ๕ ย้ายมาจาก ผู้อำนวยการสำนักงานบริหารจัดการทรัพยากรทางทะเลและชายฝั่งที่ ๘ ตั้งแต่วันที่ ๔ พฤษภาคม ๒๕๖๑

๓. การเตรียมการรับเสด็จทูตกระหม่อมหญิงอุบลรัตนราชกัญญา สิริวัฒนาพรรณวดี เสด็จเยี่ยมกิจกรรมทูปูนัมเบอร์วัน วันที่ ๑๒ มิ.ย.๖๑ ณ ศูนย์ฝึกและอบรมเด็กและเยาวชนเขต ๘ ช่วงเย็น และโรงเรียนเมืองสุราษฎร์ธานี ช่วงค่ำ

๔. วิ่ง Super Fun Run 6.5 กม. เนื่องในวันต่อต้านยาเสพติดโลก ปี ๒๕๖๑ วันที่ ๒๔ มิ.ย. ๖๑ ณ หน้าศาลากลางจังหวัดฯ เข้าเส้นชัย ๑,๕๐๐ คนแรกได้รับเหรียญ มีถ้วยรางวัลลำดับ ๑-๓ ไม่มีค่าลงทะเบียน (ฟรี) ผากประชาสัมพันธ์ (ศูนย์อำนวยการป้องกันและปราบปรามยาเสพติดจังหวัดสุราษฎร์ธานี)

๕. แนวทางของคณะกรรมการการขับเคลื่อนนโยบายสานพลังประชารัฐ (คสป.) สู่เป้าหมายสร้างรายได้ให้ชุมชน ประชาชนมีความสุข ขับเคลื่อน ๖ แนวทาง(6D) และสนับสนุน ๖ แนวทาง(6E) ภายใต้ยุทธศาสตร์เพิ่มขีดความสามารถสู่ Thailand 4.0 พัฒนาคคนและลดความเหลื่อมล้ำ (สำนักงานพัฒนาชุมชนจังหวัดสุราษฎร์ธานี)

๖. โครงการ “หน่วยบำบัดทุกข์ บำรุงสุข สร้างรอยยิ้มให้ประชาชน” ประจำปี พ.ศ. ๒๕๖๑ (จังหวัดเคลื่อนที่ สามัคคี โปร่งทอง สมานฉันท์ สร้างความสุขให้คนในชาติ) วันที่ ๒๒ มิ.ย.๖๑ ณ โรงเรียนบ้านปลายสาย หมู่ที่ ๔ ต.อিপัน อ.พระแสง (ที่ทำการปกครองจังหวัดสุราษฎร์ธานี)

๕/ มติที่ประชุม....

มติที่ประชุม รับทราบ

ระเบียบวาระที่ ๒ รับรองรายงานการประชุมครั้งที่แล้ว(ครั้งที่ ๗/๒๕๖๑) เมื่อวันจันทร์ที่ ๓๐ เม.ย.๒๕๖๑ ณ ห้องทิวลิป ๑ โรงแรมนิภาการ์เด็น อำเภอเมืองฯ จังหวัดสุราษฎร์ธานี  
 ประธาน ถ้าหากรายงานมีส่วนที่ต้องแก้ไข สามารถแจ้งแก้ไขได้  
 มติที่ประชุม รับทราบและรับรองรายงานการประชุมครั้งที่แล้ว

ระเบียบวาระที่ ๓ ติดตามจากการประชุมครั้งที่แล้ว

๓.๑ การดำเนินงานงบประมาณ ปีงบประมาณ ๒๕๖๑

ประธาน

- ลงนามในสัญญาได้เรียบร้อยตามเวลา

มติที่ประชุม รับทราบ

๓.๒ การดำเนินงานงบค่าเสื่อม ปีงบประมาณ ๒๕๖๑

กลุ่มงานพัฒนายุทธศาสตร์สาธารณสุข

สรุปการดำเนินงานงบค่าเสื่อม ปี ๒๕๖๑ สำนักงานสาธารณสุขจังหวัดสุราษฎร์ธานี

ข้อมูล ณ วันที่ ๒๕ พฤษภาคม ๒๕๖๑

รายการ	ประเภท	ยังไม่ได้ดำเนินการ	อยู่ระหว่างดำเนินการ			ทำสัญญาเรียบร้อยแล้ว	ตรวจรับเรียบร้อยแล้ว	รวม
			จัดทำ Spec.	การจัดหา	การทำสัญญา			
งบประมาณระดับเขต ๑๐ %	สิ่งก่อสร้าง			๑	๑	๑		๓
	ครุภัณฑ์							๐
งบประมาณจังหวัด ๒๐ %	สิ่งก่อสร้าง		๒	๒	๑	๑	๒	๘
	ครุภัณฑ์		๗	๑	๒	๒		๑๒
งบประมาณหน่วยบริการ ๗๐ %	สิ่งก่อสร้าง		๑๕	๒		๑๒	๒๖	๕๕
	ครุภัณฑ์		๑๙	๓๐	๑๙	๓๘	๓๗	๑๔๓
	รวม	๐	๔๓	๓๖	๒๓	๕๔	๖๕	๒๒๑

๖/ สรุปการดำเนินงาน....

## สรุปการดำเนินงานงบประมาณ ปี ๒๕๖๐

รายการ	ประเภท	ยังไม่ได้ ดำเนินการ	อยู่ระหว่างดำเนินการ			ทำ สัญญา เรียบร้อยแล้ว	ตรวจรับ เรียบร้อยแล้ว	รวม
			จัดทำ Spec.	การ จัดหา	การทำ สัญญา			
งบประมาณ จังหวัด ๑๐ %	สิ่งก่อสร้าง					๑	๒	๓
	ครุภัณฑ์						๓	๓
งบประมาณ หน่วย บริการ ๙๐ %	สิ่งก่อสร้าง		๖	๙	๒	๑๑	๘๔	๑๑๒
	ครุภัณฑ์		๖	๑	๓	๑๔	๑๘๒	๒๐๖
รวม		๐	๑๒	๑๐	๕	๒๖	๒๗๑	๓๒๔

## สรุปการดำเนินงานงบประมาณ ปี ๒๕๕๙

รายการ	ประเภท	ยังไม่ได้ ดำเนินการ	อยู่ระหว่างดำเนินการ			ทำ สัญญา เรียบร้อยแล้ว	ตรวจรับ เรียบร้อยแล้ว	รวม
			จัดทำ Spec.	การ จัดหา	การทำ สัญญา			
งบประมาณ จังหวัด ๑๐ %	สิ่งก่อสร้าง							๐
	ครุภัณฑ์						๑๕	๑๕
งบประมาณ หน่วย บริการ ๙๐ %	สิ่งก่อสร้าง						๓	๓
	ครุภัณฑ์	๐		๑	๔	๓๗	๖๙๑	๗๓๓
รวม		๐	๐	๑	๔	๓๗	๗๐๙	๗๕๑

## หัวหน้ากลุ่มงานพัฒนายุทธศาสตร์สาธารณสุข

- สรุปการดำเนินงานงบประมาณ ปี ๒๕๖๑

- งบประมาณเขต ๑๐ % รายการก่อสร้างโรงจอดรถ/ซ่อมบำรุงของ รพ.บ้านตาขุน อยู่ระหว่าง

ดำเนินการลงนามสัญญา

๗/ - งบประมาณจังหวัด.....

- งบประมาณจังหวัด ๒๐ %

- ประเภทสิ่งก่อสร้าง รายการก่อสร้างอาคารเครื่องกำเนิดไฟฟ้าและที่พักขยะ ๒ ชั้นของ รพ.ท่าโรงช้าง อยู่ระหว่างจัดทำ spec. รายการปรับปรุงห้องผู้ป่วยพื้นที่ใช้สอย ๓๐ ตรม. (รพ.สต.โมถ้าย)ของ รพ.ไชยา อ.ไชยา อยู่ระหว่างการจัดหา

- ประเภทครุภัณฑ์ รายการเครื่องตรวจอวัยวะภายใน เครื่องดูดเสมหะ ยูนิตทำฟัน คอมพิวเตอร์ตัดเล็ก เครื่องกำเนิดไฟฟ้า เครื่องวัดออกซิเจน เครื่องควบคุมการให้สารน้ำ(รพ.สต.บ้านเกาะเต่า) ของ รพ.เกาะพะงัน อยู่ระหว่างจัดทำ spec. รายการรถตู้ ๑๒ ที่นั่ง ของ รพ.เกาะพะงัน ทำสัญญาแล้ว รายการหม้อแปลงไฟฟ้า ของ รพ.ดอนสัก ทำสัญญาแล้ว

- งบประมาณหน่วยบริการ ๗๐ %

- ประเภทครุภัณฑ์ อยู่ระหว่างจัดทำ spec. ๑๙ รายการ อยู่ระหว่างการจัดหา ๓๐ รายการ อยู่ระหว่างทำสัญญา ๑๙ รายการ ทำสัญญาแล้ว ๓๘ รายการ ซึ่งสำหรับงบค่าเสื่อม ปี ๒๕๖๑ ผู้ตรวจราชการฯ ให้ก่อก่อนนี้ผูกพัน ภายในวันที่ ๓๑ ก.ค.๖๑ ในส่วนของ รพ.กาญจนดิษฐ์ ที่ทำเปลี่ยนแปลงรายการครุภัณฑ์ ๘ รายการ ได้หนังสืออนุมัติในหลักการแล้ว

- สรุปการดำเนินงานงบค่าเสื่อม ปี ๒๕๖๐

- ก่อก่อนนี้ผูกพันให้แล้วเสร็จ ภายในวันที่ ๓๐ มิ.ย.๖๑

- งบประมาณจังหวัด ๑๐ %

- ประเภทสิ่งก่อสร้าง ทำสัญญาเรียบร้อยแล้ว ๑ รายการ ตรวจสอบเรียบร้อยแล้ว ๒ รายการ

- ประเภทครุภัณฑ์ ตรวจสอบเรียบร้อยแล้ว ๓ รายการ

- งบประมาณหน่วยบริการ ๙๐ %

- ประเภทสิ่งก่อสร้าง อยู่ระหว่างจัดทำ spec. ๖ รายการ อยู่ระหว่างการจัดหา ๙ รายการ รายการซ่อมแซมหลังคา รายการซ่อมแซมต่อเติม ๒ รายการของ รพ.ท่าฉาง อยู่ระหว่างการจัดหา รายการซ่อมแซมอาคาร ๓ รายการของ รพ.พระแสง อยู่ระหว่างการจัดหา เดิมงบประมาณ ๒.๘ ล้านบาท แต่ข้อมูลมีแค่ ๑.๘ ล้านบาท ขอให้ตรวจสอบข้อมูลจากการบันทึกข้อมูลในโปรแกรมฯอีกครั้ง รายการซ่อมแซมอาคาร ของ รพ.พุนพิน อยู่ระหว่างการจัดหา

- สรุปการดำเนินงานงบค่าเสื่อม ปี ๒๕๕๙

- งบประมาณหน่วยบริการ ๙๐ %

- ประเภทครุภัณฑ์ อยู่ระหว่างการจัดหา ๑ รายการ อยู่ระหว่างการทำสัญญา ๔ รายการ ผากผู้บริหาร ประธานฝ่ายบริหารให้ตรวจสอบความถูกต้องการบันทึกข้อมูลผ่านโปรแกรมดังกล่าวด้วย ผอ.รพ.พนม

- กระบวนการจัดหาครุภัณฑ์ของเครือข่าย ยังคงให้ รพ. จัดการให้กับ รพ.สต. ซึ่งเกิดปัญหาความล่าช้า ทั้งในการกำหนด spec. หรือการดำเนินงานขั้นตอนต่างๆ

นพ.เชี่ยวชาญ(ด้านเวชกรรมป้องกัน) คนที่ ๒

- การดำเนินการเป็นข้อทักท้วงของสำนักงานตรวจเงินแผ่นดินฯ เลยให้แม่ข่ายดำเนินการให้

นพ.เชี่ยวชาญ(ด้านเวชกรรมป้องกัน) คนที่ ๑

- สำหรับการกำหนด spec. ในส่วนของกรรมการ สสอ.ช่วยกำกับติดตาม

## ประธาน

- งบค่าเสื่อม ปี ๖๐ ขอให้ก่อนนี้ผูกพันให้แล้วเสร็จ ภายในวันที่ ๓๐ มิ.ย. ๖๑
- งบค่าเสื่อม ปี ๖๑ ขอให้ก่อนนี้ผูกพันให้แล้วเสร็จ ภายในวันที่ ๓๑ ก.ค. ๖๑
- ผากผู้บริหารเน้นย้ำ ขอให้ดำเนินการให้ถูกขั้นตอน ทันเวลา และการกำหนด spec. ควรกำหนด

อย่างรอบคอบและสามารถทำได้

มติที่ประชุม รับทราบ

๓.๓ ผลการดำเนินงานตามคำรับรองการปฏิบัติราชการ(PA)ของปลัดกระทรวงสาธารณสุข และผู้ตรวจราชการกระทรวงสาธารณสุข ประจำปี ๒๕๖๑

หัวหน้ากลุ่มงานพัฒนายุทธศาสตร์สาธารณสุข

๑. ร้อยละของคณะกรรมการพัฒนาคุณภาพชีวิตระดับอำเภอ(พขอ.) ที่มีคุณภาพ เป้าหมายทั้งปี ร้อยละ ๕๐ ดำเนินการได้ร้อยละ ๑๐๐
๒. ร้อยละของจังหวัดมีศูนย์การปฏิบัติการภาวะฉุกเฉิน(EOC) และทีมตระหนักรู้สถานการณ์(SAT) สามารถปฏิบัติงานได้จริง เป้าหมายทั้งปี ร้อยละ ๘๕ ทุกหน่วยงานดำเนินการตามขั้นตอนที่ ๒ และ ๓ ได้
๓. ร้อยละของโรงพยาบาลมีการพัฒนาอนามัยสิ่งแวดล้อมผ่านเกณฑ์ : GREEN&CLEAN Hospital เป้าหมายผ่านเกณฑ์ระดับดีขึ้นไปร้อยละ ๕๐ ซึ่งผลการดำเนินการได้ผ่านเกณฑ์ระดับพื้นฐานร้อยละ ๑๐๐ (๒๓ แห่ง) โดยมีผ่านเกณฑ์ระดับดี ๗ แห่ง ผ่านเกณฑ์ระดับดีมาก ๕ แห่ง รวมผลงานได้ร้อยละ ๕๒.๑๗
๔. ร้อยละของคลินิกหมอครอบครัวที่เปิดดำเนินการในพื้นที่ (Primary Care Cluster) เป้าหมายดำเนินการได้ ร้อยละ ๙๐ ของแผน (๗๕ ทีม/๑๖ Cluster) ซึ่งเป้าหมายดำเนินการในปี ๒๕๖๑ จำนวน ๑๘ ทีม/๑ Cluster
๕. ร้อยละการใช้ยาปฏิชีวนะใน ๔ กลุ่มโรค ในโรงพยาบาลทุกแห่งของ จ.สุราษฎร์ธานี ผลการดำเนินงาน RDU สู่ขั้นที่ ๑ ได้ร้อยละ ๑๐๐ สู่ขั้นที่ ๒ ยังได้ร้อยละ ๐
๖. ร้อยละของผู้ป่วยที่เข้ารับการผ่าตัดแบบ One Day Surgery เป้าหมายร้อยละ ๑๕ รพศ.สุราษฎร์ธานี ผ่านการประเมิน ร้อยละ ๗๕
๗. อัตราการเสียชีวิตของผู้ป่วยวิกฤตฉุกเฉิน ภายใน ๒๔ ชั่วโมง ในโรงพยาบาลระดับ F2 ขึ้นไปน้อยกว่าร้อยละ ๑๒ (ทั้งที่ ER และ Admit) อัตราการเสียชีวิตของผู้ป่วยที่สูงสุดอยู่ที่ ร้อยละ ๖.๘๒
๘. ตัวชี้วัดวัณโรค วัณโรคปอดรายใหม่ รอเวลาครบรอบการประเมิน จะครบรอบในเดือน มิ.ย.๖๑ คาดว่าน่าจะผ่านเกณฑ์ รายเก่ามีการติดตามทุกราย
๙. จำนวนเมืองสมุนไพร อย่างน้อยเขตสุขภาพละ ๑ จังหวัด(สำหรับจังหวัดนำร่อง)
  - เพิ่มจำนวน shop/outlet อย่างน้อยปีละ ๑ แห่ง โดยเพิ่ม ร้านไทย เฮอร์เบอแอสสมุย(หมู่ที่ ๒ ตำบลอ่างทอง อำเภอเกาะสมุย
  - มีการพัฒนาผลิตภัณฑ์สมุนไพรเพิ่มขึ้น โดยคัดเลือก ยาขมิ้นชัน แคปซูล เป็น Product champion และคัดเลือกน้ำมันมะพร้าวสกัดเย็นและขมิ้นชัน เป็นสมุนไพรเด่น/เฉพาะพื้นที่(GI) ในจังหวัด
๑๐. อัตราการคงอยู่ของบุคลากรสาธารณสุข ผ่านเกณฑ์ ร้อยละ ๙๖.๑๖
๑๑. ร้อยละของโรงพยาบาลสังกัดกระทรวงสาธารณสุขมีคุณภาพมาตรฐานผ่านการรับรอง HA ชั้น ๓ เป้าหมาย รพศ./รพท. ร้อยละ ๑๐๐ รพช. ร้อยละ ๘๐ ผลดำเนินการ รพศ./รพท.

๙/ ร้อยละ....

ร้อยละ ๑๐๐ รพช. ร้อยละ ๘๓.๓๓ (รพ.ที่ยังไม่ผ่าน มี รพ.บ้านตาขุน พุนพินและ รพ.ท่าโรงช้าง)

๑๒. ร้อยละของ รพ.สต.ที่ผ่านเกณฑ์การพัฒนาคุณภาพ รพ.สต.ติดตาม เป้าหมายทั้งปี

ร้อยละ ๒๕ ดำเนินการได้ร้อยละ ๒๗.๘๑

๑๓. หน่วยบริการที่ประสบภาวะวิกฤตทางการเงิน ระดับ ๗ ยังไม่มี

๑๔. ร้อยละของผู้ป่วยโรคเบาหวานและความดันโลหิตสูงที่ควบคุมได้

๑๔.๑ การควบคุมระดับน้ำตาล ของผู้ป่วยเบาหวาน เกณฑ์ร้อยละ ๔๐ ผลการ

ดำเนินงานสามารถควบคุมระดับน้ำตาลได้ดี คิดเป็นร้อยละ ๒๒.๒๒

๑๔.๒ การควบคุมความดันโลหิต ของผู้ป่วยโรคความดันโลหิตสูง เกณฑ์ร้อยละ

๕๐ ผลการดำเนินงานสามารถควบคุมความดันโลหิตได้ดี คิดเป็นร้อยละ ๓๓.๖๖

๑๕. ระดับความสำเร็จของการพัฒนาคุณภาพการบริหารจัดการภาครัฐของส่วนราชการ

ในสังกัดสำนักงานปลัดกระทรวงสาธารณสุข เป้าหมายทั้งปี สสจ. ร้อยละ ๖๐ สสอ. ร้อยละ ๒๐ ผลการ

ดำเนินงาน สสจ. ทำได้ร้อยละ ๑๐๐ สสอ.ทำได้ร้อยละ ๕๒.๖๓ (ทำได้ ๑๐ อำเภอ) ภาพรวมทั้งจังหวัด ทำได้

ร้อยละ ๕๕.๐๐ ซึ่งได้รับรายงานเพิ่มอีก ๑ แห่ง คือ อำเภอกาญจนดิษฐ์ รวมทำได้ ๑๑ อำเภอ ยังขาดอีก ๘

อำเภอ

ประธาน

- ผากติดตามเร่งรัดดำเนินการด้วย

มติที่ประชุม รับทราบ

ระเบียบวาระที่ ๔ เรื่องนำเสนอจากผู้บริหาร/ศูนย์วิชาการต่างๆ/โรงพยาบาลศูนย์/โรงพยาบาลทั่วไป/โรงพยาบาลชุมชน/สำนักงานสาธารณสุขอำเภอ

๔.๑ ผู้บริหารสำนักงานสาธารณสุขจังหวัดฯ

นพ.เชียวชาญ(ด้านเวชกรรมป้องกัน) คนที่ ๑

จากที่ได้รับมอบหมายจากนายแพทย์สาธารณสุขจังหวัดฯ ให้เข้าประชุมแทน การประชุม สป. สัญจร สรุปสาระสำคัญดังนี้

๑. ปลัดกระทรวงสาธารณสุขให้ความสำคัญมากกับสถานะทางการเงินวิกฤตระดับ ๗ ตัวชี้วัด PA ซึ่งทำได้ดีในภาพรวม การดำเนินการ พขอ. กรรมการยังไม่ได้ประชุม ขอให้มีการประชุมเพื่อพัฒนาต่อไป

๒. การจัดตั้ง PCC มีปัญหาความเข้าใจไม่ตรงกัน ขอให้เน้น criteria ให้มีตามความจำเป็น ไม่ต้องมีทุกอำเภอ

๓. RDU กำลังไต่องค์การอาหารและยาฯ ศึกษาในเรื่องการใช้ยา Antibiotic ใน Infection wound หากตัดออก ข้อมูล RDU จะผ่านมากขึ้น

๔. การค้นหาวัณโรคปอด ปลัดกระทรวงฯให้ความสำคัญมาก เพราะวัณโรคมีเพิ่มขึ้นมาก โดยประเทศไทยเป็น ๑ ประเทศใน ๔ ประเทศ ที่มีผู้ป่วยวัณโรคปอดเพิ่มขึ้นมาก

๕. การบริหารบุคคล ลูกจ้างชั่วคราว ต้องจ่ายค่าแรงไม่ต่ำกว่าค่าแรงขั้นต่ำ และการจ้างลูกจ้างเหมา ลูกจ้างชั่วคราว หรืออื่นๆ ต้องให้นายแพทย์สาธารณสุขจังหวัดพิจารณาและลงนามก่อน โดยไม่เกิน FTE ของหน่วยงานนั้นๆ ซึ่งกระทรวงฯ จะมีหนังสือสั่งการมา

๖. งบลงทุน ผากให้พื้นที่ดำเนินการกำหนด spec. ครุภัณฑ์ BOQ ให้พร้อมซึ่งวันที่ ๗ มิ.ย.๖๑ งบประมาณจะผ่านวาระที่ ๑ ให้เตรียมความพร้อมไว้ ถ้ามีงบประมาณลงมาก็จะสามารถดำเนินการต่อไปได้

๑๐/ ๗. การจัดงาน....



๗. การจัดงานประชุมวิชาการ ๑๐๐ ปี การสาธารณสุขไทย วันที่ ๑๘-๒๐ ก.ค.๖๑ ณ ศูนย์แสดงสินค้าและการประชุมอิมแพ็คเมืองทองธานี ค่าลงทะเบียนคนละ ๑,๔๕๐ บาท ปลัดกระทรวงฯฝากเชิญชวนเข้าร่วมการประชุม เพราะบางจังหวัดยังไม่มีลงทะเบียนเข้าร่วมประชมนวค.สาธารณสุขเชี่ยวชาญ(ด้านส่งเสริมพัฒนา)

สรุปข้อสั่งการจากการประชุมวิดีโอคอนเฟอร์เรนซ์ ของปลัดกระทรวงสาธารณสุข สรุปได้ดังนี้

๑. การจ้างลูกจ้าง โดยใช้เงินนอกงบประมาณตามระเบียบกระทรวงการคลัง กระทรวงสาธารณสุขกำลังหาหรือแนวทางปฏิบัติกับกระทรวงการคลัง ขอให้ร่อนหนังสือสั่งการ

๒. การเร่งรัดการป้องกันและการควบคุมโรคไข้เลือดออก เน้นการเฝ้าระวังและควบคุมการระบาด โดยสามารถควบคุมได้ภายใน ๒๘ วันต่อราย ขอให้ทำอย่างจริงจังและต่อเนื่องในส่วนของจังหวัดที่มีปัญหา และตอนนี้ทางส่วนกลางได้เปิดศูนย์ EOC การควบคุมป้องกันโรคไข้เลือดออก ที่ระดับกระทรวงมีอธิบดีกรมควบคุมโรคเป็นผู้บัญชาการเหตุการณ์ ส่วนจังหวัดไหนมีเกณฑ์ที่ต้องเปิดศูนย์ EOC โดยมีข้อกำหนดคือ มีอัตราป่วยเฉลี่ยสูงเกินกว่าค่ามัธยฐาน ๕ ปี และไม่สามารถควบคุมโรคได้ภายใน ๒๘ วันต่อราย ซึ่ง จ.สุราษฎร์ธานี มีการดำเนินเร่งรัดและติดตามอย่างเต็มที่

๓. การส่งประกวดคนดีศรีสาธารณสุข ปี ๖๑ ระดับจังหวัดมีตัวแทนที่ส่งเข้าประกวดในระดับเขต ๒ ท่าน คือ กลุ่มข้าราชการ ซึ่งเป็นพยาบาลวิชาชีพ รพ.สุราษฎร์ธานี และกลุ่มลูกจ้าง เป็นผู้ช่วยเหลือคนไข้ของ รพ.สุราษฎร์ธานี

๔. การพัฒนามาตรฐานสิ่งแวดล้อมผ่านเกณฑ์ GREEN&CLEAN Hospital ซึ่งทางกลุ่มงานอนามัยสิ่งแวดล้อมและอาชีวอนามัย ได้จัดทำแผนลงประเมิน ทั้ง ๒๓ รพ. ซึ่งประเมินไปแล้ว ๑๘ รพ. จะดำเนินการประเมินให้เสร็จสิ้นภายในเดือนมิ.ย.๖๑ ผู้ตรวจราชการฯ กำชับ จ.สุราษฎร์ธานี ควรจะประเมินผ่านเกณฑ์ดีมาก ๕๐ % ซึ่งผ่านดีมากแล้ว ๙ รพ. รอประเมินอีก ๓ รพ. คือ รพ.บ้านนาเดิม รพ.พระแสง รพ.เคียนซา นวค.สาธารณสุขเชี่ยวชาญ(ด้านบริหารสาธารณสุข)

๑. จังหวัดได้มอบหมายให้หาเงินสนับสนุนกิจกรรม To be number one ของทุลกระหม่อมหญิงอุบลรัตนราชกัญญา สิริวัฒนาพรรณวดี เปิดศูนย์เพื่อนใจ To be number one วันที่ ๑๒ มิ.ย. ๒๕๖๑ ณ โรงเรียนเมืองสุราษฎร์ธานี โดยจังหวัดหาเงินเพื่อสนับสนุน ๑ ล้านบาท ขอความร่วมมือทุกหน่วยงาน บุคคลที่ถวายเงิน ๓๐,๐๐๐ บาทขึ้นไป ได้รับเข็มพระราชทานจากพระหัตถ์พระองค์ท่าน โดยแจ้งชื่อภายในวันที่ ๘ มิ.ย.๖๑ ซึ่งสามารถนำไปลดหย่อนภาษีประจำปีได้ด้วย

ประธาน

- ขอสนับสนุนจากผู้ประกอบการที่สนใจและแต่ละอำเภอด้วย

#### ๔.๒ ศูนย์วิชาการ

ตัวแทน ศูนย์วิทยาศาสตร์การแพทย์ที่ ๑๑ สุราษฎร์ธานี

- ต่อเนื่องจากโครงการ ปี ๖๐ ที่ลงพื้นที่หาข้อมูลและภาพเห็ด แยกเห็ดมีพิษ ไม่มีพิษ นำมาลงแอปพลิเคชัน เพื่ออำนวยความสะดวกให้ประชาชนสามารถตรวจสอบเบื้องต้น เพื่อลดการเสียชีวิตจากการบริโภคเห็ด และได้จัดทำเป็นแผ่นพับให้คำแนะนำเบื้องต้นเกี่ยวกับเห็ด ซึ่งต้องขอบคุณหน่วยงานที่เกี่ยวข้องทั้งสำนักงานสาธารณสุขอำเภอ โรงพยาบาล และโรงพยาบาลส่งเสริมสุขภาพตำบลที่ช่วยให้คำแนะนำ

ประธาน

- ควรส่งเสริมประชาสัมพันธ์ ให้ประชาชนได้ทราบ มีความรู้ก่อนนำเห็ดมารับประทาน

## ๔.๓ โรงพยาบาลศูนย์/โรงพยาบาลทั่วไป/โรงพยาบาลชุมชน

โรงพยาบาลศูนย์

## ตัวแทน ผอ.รพ.สุราษฎร์ธานี

- ทาง รพ.สุราษฎร์ธานี ได้ลงพื้นที่ รพ.พุนพิน เมื่อ ๒๗ พ.ค.๖๑ เพื่อหารือ

๑. การจัดตั้ง รพ.พุนพิน เป็นศูนย์ฟื้นฟูสภาพผู้ป่วยแห่งที่ ๒ เน้นกลุ่มผู้ป่วย stroke ซึ่งทางทีม รพ.สุราษฎร์ธานี จะมาช่วยเป็นที่เล็งการดำเนินงาน

๒. การพัฒนาระบบการส่งต่อ เพื่อให้เกิดรอยต่อในระบบน้อยที่สุด สามารถดูแลผู้ป่วยให้ไม่ แออัด

## ผอ.รพ.พุนพิน

- เป็นโครงการที่ติดต่ออาศัยการมีส่วนร่วมทั้ง รพ.พุนพิน รพ.สุราษฎร์ธานี และสำนักงาน สาธารณสุขจังหวัดฯ ซึ่งคงต้องใช้ทรัพยากรมากทั้งบุคลากร อุปกรณ์ เครื่องมือ ความพร้อมซึ่งศักยภาพไม่ เท่ากับ รพ.แม่ข่าย(node) คงจะพัฒนาได้ช้า

## นพ.เชี่ยวชาญ(ด้านเวชกรรมป้องกัน) คนที่ ๑

- รพ.พุนพิน มีศักยภาพเหมาะสมที่จะดำเนินการได้ เพราะสภาพการทำงานจะไม่ซับซ้อนเกินไป จังหวัดจะรับเป็นนโยบาย

## นพ.เชี่ยวชาญ(ด้านเวชกรรมป้องกัน) คนที่ ๒

- ต้องมีการเตรียมบุคลากร เตรียมอุปกรณ์ เตียงผู้ป่วยพร้อมรองรับ ถ้าอยู่ในพื้นที่ใกล้บ้านจะ ช่วยอำนวยความสะดวกกับผู้ป่วยและญาติของผู้ป่วย

## ประธาน

- หลักการดี แต่ต้องเตรียมความพร้อมบุคลากร เครื่องมือ เป็นการเริ่มต้นที่ดี

โรงพยาบาลศูนย์

## ผอ.รพ.เกาะสมุย

๑. สำหรับ รพ.เกาะสมุย อาจจะประสบกับสถานการณ์ทางการเงินระดับ ๗ ซึ่งมีการใช้ หลักเกณฑ์ วิธีการ และเงื่อนไขการจ่ายเงินค่าตอบแทน ข้อบังคับกระทรวงสาธารณสุข ว่าด้วยการจ่ายเงิน ค่าตอบแทนเจ้าหน้าที่ที่ปฏิบัติงานให้กับหน่วยบริการในสังกัดกระทรวงสาธารณสุข พ.ศ. ๒๕๔๔(ฉบับที่ ๑๑) พ.ศ.๒๕๕๙ ซึ่งจำเป็นต้องใช้เงินในการบริหารจัดการ กระทบต่อสถานการณ์ทางการเงินของโรงพยาบาลและ ต่อไปอาจเป็นหนี้ในระบบ

๒. สถานการณ์ของแพทย์ที่ขาดแคลน ส่งผลกระทบต่อส่งต่อซึ่ง รพ.สุราษฎร์ธานี อาจต้องรับ ภาระการส่งต่อเพิ่มมากขึ้น ขอแนวทางแก้ไขโดยหากมีแพทย์ย้ายขอให้ส่งแพทย์ มาช่วย รพ.เกาะสมุยหรืออาจ ให้ทาง รพ.สุราษฎร์ธานี ส่งมาช่วยสัปดาห์ละ ๒ วัน เพื่อช่วยดูแลประชาชนและแก้ไขปัญหาการขาดแคลน แพทย์

๓. การขาดแคลนแพทย์ จ.สุราษฎร์ธานี ขอเสนอแพทย์ใช้ทุนมาหมุนเวียน เพื่อช่วยลดภาระ งานและการส่งต่อต้องมีระบบการส่งต่อที่ปลอดภัยเหมาะสม แต่หากมีแพทย์มาช่วยจะทำให้ระบบดำเนินการ ได้มากขึ้นและมีประโยชน์กับประชาชนมากกว่า บางครั้งส่งต่อผู้ป่วยไป รพ.สุราษฎร์ธานี ต้องใช้เวลาไม่ต่ำกว่า ๓ ชั่วโมง การรักษาต้องผ่านหลายขั้นตอน บางครั้งใช้เวลานาน

## นพ.เชี่ยวชาญ(ด้านเวชกรรมป้องกัน) คนที่ ๑

- ปีนี้มีแพทย์ศึกษาต่อ ๓๙ คน เพิ่มเติมในระบบ ๒๖ คน ยังมีส่วนขาด ซึ่งต้องอาศัยการบริหาร จัดการต่อไป

ตัวแทน ผอ.รพ.สุราษฎร์ธานี

- การสนับสนุนแพทย์มาช่วยเหลือในพื้นที่ ควรมีการปรับระบบทั้งจังหวัด ต้อง focus มีการหารือ มีการวางแผนให้เป็นระบบ

โรงพยาบาลชุมชน

ผอ.รพ.พนม

๑. วิกฤติอัตรากำลังบุคลากรการแพทย์ เกสัชกรรม และสายงานด้านสาธารณสุขต่างๆ ปีนี้ น่าจะมีปัญหาขาดมากขึ้น ในส่วนพยาบาลการจัดลงพื้นที่ต้องให้มีความเหมาะสม ทุกสายงานมีการวางแผนการศึกษาต่อ ลงตามกรอบ FTE บางครั้งมีการลาออกเพื่อความก้าวหน้าในสายวิชาชีพ

๒. กระบวนการจัดส่ง Lab บางครั้งประสบปัญหาการส่ง Lab ไม่เป็นไปตามที่ต้องการ

๓. service plan สาขาต่างๆ โดยเฉพาะจิตเวช กระบวนการทำงานควรเป็นรูปธรรม หาส่วนขาดและสนับสนุนส่วนที่ต้องการ องค์ความรู้ Medical เทคโนโลยี ในส่วนที่ต้องการพัฒนา โดยสนับสนุนกระบวนการดำเนินการของระบบสาธารณสุข ซึ่งเป็นปัญหาเพราะส่งต่อโรงพยาบาลชุมชนมาก ทั้งผู้ป่วยจากรพ.สวนสราญรมย์ และกลไกการส่งต่อ ทั้ง รพ.สุราษฎร์ธานี รพ.สวนสราญรมย์ ควรมีการติดตามร่วมกันเพื่อให้การทำงานสามารถทำได้ชัดเจน

ตัวแทน ผอ.รพ.ท่าฉาง

- การส่งต่อผู้ป่วยเด็ก new born ส่งต่อ รพ.สุราษฎร์ธานี เมื่อส่งต่อมีข้อกำหนดให้ต้องมีเจ้าหน้าที่ที่ส่งผู้ป่วย ต้องส่งผู้ป่วยถึงตึกผู้ป่วยก่อนจึงจะเสร็จภาระกิจการส่งต่อ โดยการปฏิบัติการส่งต่อผู้ป่วยควรมีจุดสิ้นสุดเฉพาะในส่วนที่ส่ง

ประธาน

- รวบรวมปัญหาและนำมาเข้าที่ประชุมคณะกรรมการระบบส่งต่อ และอยากให้ผู้บริหารเข้าร่วมประชุม เพื่อการตัดสินใจได้ชัดเจน

ตัวแทน ผอ.รพ.สุราษฎร์ธานี

- รพ.สุราษฎร์ธานี ได้หารือระบบการส่งต่อกับ รพ.มะเร็ิงสุราษฎร์ธานี ควรมีการจัดระบบส่งต่อตามระบบ ไม่ควรข้ามขั้นตอนการส่งต่อ

๔.๔ สำนักงานสาธารณสุขอำเภอ

- ไม่มี

มติที่ประชุม รับทราบ

ระเบียบวาระที่ ๕ เรื่องเสนอผลความสำเร็จในการดำเนินงานด้านสาธารณสุข

๕.๑ กระบวนการจัดการสู่ความสำเร็จ “อสม.ดีเด่นระดับชาติ” โดย นายวินัย อินทร์ชนะ

ผู้ช่วยสาธารณสุขอำเภอพนม

ตัวแทน สสอ.พนม

- อำเภอพนม มี อสม. ดีเด่นระดับชาติ สาขาภูมิปัญญาท้องถิ่นด้านสุขภาพ ๒ ท่าน คือ ในปี พ.ศ. ๒๕๖๐ คุณไสว ดินวนพะเนา และในปี พ.ศ. ๒๕๖๑ คุณหนูเรียง จินจุต

- แนวทางการดำเนินงานประกวด แบ่งเป็น แนวทางการดำเนินงานระดับตำบล/จังหวัด แนวทางการดำเนินงานระดับอำเภอ/จังหวัด และแนวทางการดำเนินงานระดับเขต/ภาค

- การดำเนินงานระดับตำบล/จังหวัด ดำเนินการเตรียมความพร้อม หา อสม.ที่สนใจเข้าร่วม

๑๓/โครงการ....

โครงการ มหาวิทยาลัยต่างๆ จัดรูปแบบในพื้นที่อำเภอพนม โดยจำลองเหตุการณ์การประกวดตามรูปแบบทุก  
ประการ ทั้งการคัดเลือกระดับตำบล อำเภอ ใช้รูปแบบที่เป็นทางการ ทั้งรูปแบบการประกวด รูปแบบการ  
ตัดสิน การให้คะแนน

- การดำเนินงานเตรียมการประกวดระดับอำเภอ/จังหวัด จัดโครงการรองรับ วิทยากรภายนอก/  
ในพื้นที่ นำเสนอผลงานโดยจำลองสถานการณ์จริง คัดเลือกตัวแทนระดับอำเภอ พัฒนาปรับปรุงนำเสนอ  
อย่างต่อเนื่อง ชมรม อสม.อำเภอพนม มอบรางวัลสร้างแรงจูงใจ

- การดำเนินงานเตรียมการประกวดระดับเขต/ภาค จัดทำโครงการรวมทั้งจังหวัดและพื้นที่ ซึ่ง  
ต้องมีวิทยากรที่เป็นส่วนกลาง เพื่อจะช่วยเติมเต็มให้กับพื้นที่ ทั้งด้านการประสานงาน ปรับปรุงการนำเสนอ  
พื้นที่นำมาปรับแก้ไขอย่างต่อเนื่อง งานด้านวิชาการ รับข้อเสนอแนะมาปรับแก้ไข ในเวทีระดับเขต/ภาค  
จะส่ง อสม.ที่สนใจร่วมสังเกตการณ์ทุกครั้ง เพื่อรับประสบการณ์และนำมาใช้พัฒนาต่อไป

- การดำเนินงานเตรียมการประกวดระดับชาติ มีการลงพื้นที่เป็นหลัก เตรียมโครงการรองรับ  
ระดับพื้นที่เอง แต่งตั้งคณะกรรมการ คณะทำงานต่างๆ ให้ความสำคัญกับพื้นที่เป็นหลัก และทำงานเสมือนจริง  
การเตรียมความพร้อมในพื้นที่ เตรียมสถานที่ที่จะรับแลกเปลี่ยนเรียนรู้ทั้งหมด มีการซ้อมการนำเสนอจริง  
ก่อนที่ทีมประเมินจะลงมาในพื้นที่ประเมิน

- ปัจจัยสู่ความสำเร็จ ประกอบด้วย พื้นที่ที่มีการแลกเปลี่ยนเรียนรู้ หากจุดเด่น พัฒนาคนจากคนที่  
มีผลงาน มีใจที่อยากทำ การทำงานเป็นทีม รวมทั้งในพื้นที่ สสอ. รพ.สต. อสม. ชุมชน ต้องมีความพร้อมใน  
การทำงานร่วมกัน

#### ประธาน

- ขอขอบคุณทุกภาคส่วนที่ร่วมกันดำเนินการ สำหรับปีหน้าพื้นที่ที่จะส่งเข้าประกวดควรมีการ  
เตรียมความพร้อมตั้งแต่เนิ่นๆ

มติที่ประชุม รับทราบ

#### ระเบียบวาระที่ ๖ เรื่องแจ้งเพื่อทราบ

##### ๖.๑ การดำเนินงานพัฒนาคุณภาพระบบบริการอนามัยสิ่งแวดล้อมองค์กรปกครองส่วนท้องถิ่น

###### จ.สุราษฎร์ธานี

##### หัวหน้ากลุ่มงานอนามัยสิ่งแวดล้อมและอาชีวอนามัย

- ตั้งแต่ปี ๒๕๕๗ จนถึงปัจจุบันจังหวัดสุราษฎร์ธานีได้ส่งเสริม สนับสนุนการดำเนินงาน  
พัฒนาระบบบริการอนามัยสิ่งแวดล้อมในองค์กรปกครองส่วนท้องถิ่น โดยการรับรองมาตรฐานคุณภาพระบบ  
บริการอนามัยสิ่งแวดล้อม(EHA) ส่วนระบบบริการอนามัยสิ่งแวดล้อมในหน่วยงานสาธารณสุข ใช้  
Green&Clean Hospital การดำเนินงานพัฒนาระบบบริการอนามัยสิ่งแวดล้อมในองค์กรปกครองส่วนท้องถิ่น  
ได้แก่ เทศบาล จำนวน ๔๐ แห่ง องค์การบริหารส่วนตำบล จำนวน ๘๗ แห่ง โดยความสมัครใจรับการ  
ประเมินคุณภาพระบบบริการฯ ซึ่งมีผลการดำเนินงานในปี ๒๕๖๐ ผ่านเกณฑ์ ๒๘ แห่ง ซึ่งในปี ๒๕๖๑  
หน่วยงานในส่วนองค์กรปกครองส่วนท้องถิ่นสมัครรับการประเมินฯ ๑๙ เทศบาล จาก ๑๔ อำเภอ สามารถ  
ผ่านขั้นพื้นฐาน ๑๓ เทศบาล และผ่านเกียรติบัตรรับรอง ๖ เทศบาล ซึ่งควรมีกระบวนการทำให้องค์กร  
ปกครองส่วนท้องถิ่นให้ความสำคัญในการพัฒนาระบบบริการอนามัยสิ่งแวดล้อมในองค์กรปกครองส่วนท้องถิ่น  
โดยสอดคล้องกับกฎหมาย(พรบ.เทศบาล/พรบ.องค์การบริหารส่วนตำบล/พรบ.เขตปกครองพิเศษ/กรุงเทพฯ/  
และเมืองพัทยา) และ พรบ.การสาธารณสุข พ.ศ.๒๕๓๕ แก้ไขเพิ่มเติม พ.ศ.๒๕๕๐

๑๔/ - สำหรับองค์กร....

- สำหรับองค์กรปกครองส่วนท้องถิ่น ที่ผ่านการประเมิน ทางกระทรวงสาธารณสุขโดยกรมอนามัย จะเชิญหน่วยงานองค์กรปกครองส่วนท้องถิ่นรับเกียรติบัตรรับรอง ประมาณกลางเดือนมิถุนายน ๒๕๖๑

- สำหรับ Green&Clean Hospital ตามนโยบายของผู้ตรวจราชการฯเขต ๑๑ มี รพ.เกาะสมุย รพ.เวียงสระ รพ.มะเร็ิงสุราษฎร์ธานี สามารถรักษาสภาพเดิมได้ ส่วนที่เพิ่มเติมมี รพ.พระแสง รพ.เคียนซา ยังก้างส่งเอกสาร และในส่วนนวัตกรรมต้องส่งเร่งด่วน ในส่วนที่เพิ่มจากระดับพื้นฐานได้แก่ รพ.วิภาวดี รพ.ท่าโรงช้าง รพ.ท่าชนะ อาจมีโอกาสมานระดับดีมาก

## ๖.๒ ผลการดำเนินการโครงการส่งเสริมการใช้จ่ายสมเหตุผล(RDU)ข้อมูลการใช้จ่ายปฏิชีวนะใน ๔ โรค หัวหน้ากลุ่มงานคุ้มครองผู้บริโภคและเภสัชสาธารณสุข

- โรงพยาบาลที่ผ่านตัวชี้วัด ร้อยละการใช้จ่ายปฏิชีวนะในโรคติดเชื้อที่ระบบการหายใจ ช่วงบนและหลอดลมอักเสบเฉียบพลันในผู้ป่วยนอก ≤ ร้อยละ ๒๐ ได้แก่ รพ.คีรีรัฐนิคม รพ.ชัยบุรี รพ.ท่าโรงช้าง รพ.บ้านนาสาร รพ.พนม รพ.พระแสง และผ่านเพิ่มเติม คือ รพ.ท่าฉาง

- โรงพยาบาลที่ผ่านตัวชี้วัด ร้อยละการใช้จ่ายปฏิชีวนะในโรคอุจจาระร่วงเฉียบพลัน ≤ ร้อยละ ๒๐ ได้แก่ รพ.เกาะสมุย รพ.คีรีรัฐนิคม รพ.ชัยบุรี รพ.ท่าโรงช้าง รพ.บ้านนาสาร รพ.วิภาวดี

- โรงพยาบาลที่ผ่านตัวชี้วัด ร้อยละการใช้จ่ายปฏิชีวนะในบาดแผลสดจากอุบัติเหตุ ≤ ร้อยละ ๔๐ ได้แก่ รพ.สุราษฎร์ธานี สำหรับการใช้จ่ายปฏิชีวนะ ในบาดแผลสดจากอุบัติเหตุยังดำเนินการได้น้อย

- โรงพยาบาลที่ผ่านตัวชี้วัด ร้อยละการใช้จ่ายปฏิชีวนะในหญิงคลอดปกติครบกำหนดทางช่องคลอด ≤ ร้อยละ ๑๐ ได้แก่ รพ.เกาะสมุย รพ.ชัยบุรี รพ.ไชยา รพ.บ้านนาสาร รพ.พนม รพ.พุนพิน

ประธาน

- ขอให้เร่งรัดให้ได้ตามเป้าหมาย

มติที่ประชุม รับทราบ

## ๖.๓ ความครอบคลุมการได้รับวัคซีน MMR ของเด็กอายุ ๑ ปี และ ๓ ปี จาก HDC ปีงบประมาณ ๒๕๖๑ (๑ ต.ค.๒๕๖๐ - ๒๕ พ.ค.๒๕๖๑)

### หัวหน้ากลุ่มงานควบคุมโรคติดต่อ

- ความครอบคลุมของเด็กอายุ ๑ ปี และ ๓ ปี ได้รับวัคซีน MMR จาก HDC ปีงบประมาณ ๒๕๖๑ (๑ ต.ค. ๒๕๖๐ - ๒๕ พ.ค. ๒๕๖๑) จาก HDC จ.สุราษฎร์ธานี MMR1 ต่ำสุด อำเภอเกาะสมุย ๗๑.๕๖ % สูงสุด อำเภอท่าชนะ ๙๖.๗๕ % (เกินเป้าหมาย ๙๕ %) MMR2 ต่ำสุด อำเภอเกาะสมุย ๖๐.๒๙ % สูงสุด อำเภอเวียงสระ ๙๘.๒๖ % โดยความครอบคลุม ๘ เดือนแรก ของปีงบประมาณ ๒๕๖๑

- ความครอบคลุมของระดับประเทศ MMR1 ๘๔.๖๖ % จ.สุราษฎร์ธานีเลื่อนจากลำดับที่ ๔๐ เป็นอันดับที่ ๑๙ ของประเทศ MMR2 ๘๑.๕๖ % จ.สุราษฎร์ธานีเลื่อนจากลำดับที่ ๖๐ เป็นอันดับที่ ๒๘ ของประเทศ ความครอบคลุมของเขต ๑๑ MMR1 ๘๔.๖๑ % จ.สุราษฎร์ธานี เป็นอันดับที่ ๒ ของเขต ๑๑ รองจาก กระบี่ MMR2 ๘๐.๔๘ % จ.สุราษฎร์ธานี เป็นอันดับที่ ๒ ของเขต ๑๑ รองจาก กระบี่

- อำเภอที่มีผลงานต่ำกว่าระดับประเทศ MMR1 เดิมมี ๗ อำเภอ ลดลงเหลือ ๒ อำเภอ คือ อำเภอพระแสง และเกาะสมุย ส่วน MMR2 เดิมมี ๙ อำเภอ ลดลงเหลือ ๔ อำเภอ คือ อำเภอพระแสง

๑๕/ เกาะพะงัน....

เกาะพะงัน คีรีรัฐนิคม และเกาะสมุย

ประธาน

- อำเภอที่มีผลงานยังต่ำ ขอให้เร่งรัดดำเนินการ

มติที่ประชุม รับทราบ

๖.๔ สรุปสถานการณ์โรคทางระบาดวิทยา เดือน พฤษภาคม ๒๕๖๑

กลุ่มงานควบคุมโรคติดต่อ

- สถานการณ์โรคที่ต้องเฝ้าระวัง ๑๐ อันดับแรก พบว่า โรคอุจจาระร่วง บ่อยอีกเสบ ตาแดง ไข้เลือดออก ไข้หวัดใหญ่ สุกใส โรคติดต่อทางเพศสัมพันธ์ อาหารเป็นพิษ มือเท้าปาก และตับอักเสบ ยังมีอัตราป่วยมากเป็นลำดับต้นๆ ซึ่งโรคอุจจาระร่วงจะพบมากในอำเภอดอนสัก เกาะสมุย และอำเภอเวียงสระ โรคบ่อยอีกเสบ พบมากในอำเภอบ้านนาเดิม พุนพิน และอำเภอเวียงสระ โรคตาแดง พบมากในอำเภอคีรีรัฐนิคม บ้านนาเดิม และอำเภอเวียงสระ โรคไข้เลือดออก พบมากในอำเภอบ้านตาขุน เกาะสมุย และอำเภอวิภาวดี โรคไข้หวัดใหญ่ พบมากในอำเภอเกาะสมุย เวียงสระ และอำเภอพุนพิน โรคสุกใส พบมากในอำเภอชัยบุรี บ้านตาขุน และอำเภอเกาะสมุย โรคติดต่อทางเพศสัมพันธ์ พบมากในอำเภอเกาะสมุย เวียงสระ และอำเภอบ้านนาเดิม โรคอาหารเป็นพิษ พบมากในอำเภอวิภาวดี กาญจนดิษฐ์ และอำเภอเมือง โรคมือเท้าปาก พบมากในอำเภอเมือง พุนพิน และอำเภอกาญจนดิษฐ์ โรคตับอักเสบ พบมากในอำเภอบ้านตาขุน เกาะสมุย และอำเภอท่าฉาง

- การตรวจจับการระบาดในพื้นที่ พบว่าโรคที่มีแนวโน้มจะระบาดมากในเดือนมิถุนายน ๒๕๖๑ อำเภอที่มีแนวโน้มการระบาดของโรคอุจจาระร่วงได้แก่ อำเภอเกาะสมุย บ้านตาขุน เวียงสระ โรคสุกใส ได้แก่ อำเภอบ้านนาสาร เวียงสระ พระแสง วิภาวดี โรคไข้หวัดใหญ่ ได้แก่ อำเภอกาญจนดิษฐ์ เกาะสมุย ไชยา บ้านนาสาร บ้านนาเดิม พุนพิน โรคอาหารเป็นพิษ ได้แก่ อำเภอเมือง กาญจนดิษฐ์ คีรีรัฐนิคม โรคบ่อยอีกเสบ ได้แก่ อำเภอดอนสัก คีรีรัฐนิคม บ้านนาเดิม พุนพิน โรคสครับไทฟัส ได้แก่ อำเภอเมือง พุนพิน โรคตาแดง ได้แก่ อำเภอคีรีรัฐนิคม โรคมือเท้าปาก ได้แก่ อำเภอกาญจนดิษฐ์ คีรีรัฐนิคม ท่าฉาง บ้านนาสาร เวียงสระ

หัวหน้ากลุ่มงานควบคุมโรคติดต่อ

- สถานการณ์และการดำเนินงานควบคุมโรคไข้เลือดออก อัตราป่วยด้วยโรคไข้เลือดออกจำแนก รายอำเภอ ณ วันที่ ๒๙ พ.ค.๖๑ อำเภอที่มีอัตราป่วยมากกว่า ๘๑ คนต่อแสนประชากร ได้แก่ อำเภอบ้านตาขุน อำเภอที่มีอัตราป่วย ๔๑-๖๐ คนต่อแสนประชากร ได้แก่ อำเภอเมืองฯ กาญจนดิษฐ์ ดอนสัก เกาะสมุย อำเภอที่มีอัตราป่วย ๒๑-๔๐ คนต่อแสนประชากร ได้แก่ อำเภอพระแสง บ้านนาสาร พนม วิภาวดี เกาะพะงัน อำเภอที่มีอัตราป่วยน้อยกว่า ๒๑ คนต่อแสนประชากร ได้แก่ อำเภอบ้านนาเดิม ชัยบุรี พุนพิน ท่าฉาง เวียงสระ ท่าชนะ ไชยา คีรีรัฐนิคม เคียนซา

- อัตราป่วยต่อแสนประชากรค่าเฉลี่ยทั้งจังหวัด เท่ากับ ๓๑.๕๙ จ.สุราษฎร์ธานี อยู่ในลำดับที่ ๔๑ ของประเทศ ในเขตสุขภาพที่ ๑๑ มี ๕ จังหวัดที่มีอัตราป่วยสูง ส่วน จ.สุราษฎร์ธานี ชุมพร อัตราป่วยยังไม่สูงมาก

- สำหรับอัตราป่วยด้วยโรคไข้เลือดออก ข้อมูล ณ วันที่ ๒๙ พ.ค. ๖๑ จ.สุราษฎร์ธานี พบผู้ป่วย ๓๓๓ ราย (๓๑.๕๙ ต่อแสนประชากร) เสียชีวิต ๑ ราย อำเภอที่มีอัตราป่วยสูงสุด ๖ อันดับแรก คือ อ.บ้านตาขุน ๙๙.๘๓ คนต่อแสนประชากร อ.เมืองฯ ๖๐.๗๖ คนต่อแสนประชากร อ.กาญจนดิษฐ์ ๕๑.๙๑ คนต่อแสนประชากร อ.ดอนสัก ๔๕.๒๘ คนต่อแสนประชากร อ.เกาะสมุย ๔๓.๖๑ คนต่อแสนประชากร อ.พระแสง

๓๑.๘๐ คนต่อแสนประชากร บางอำเภออัตราป่วยเพิ่มเป็น ๒ เท่า ที่ต้องเฝ้าระวังได้แก่ อ.ชัยบุรี เกาะพะงัน วิกาวดี ส่วนอำเภอที่มีอัตราป่วยคงที่ ๘ อำเภอ ได้แก่ อ.ดอนสัก บ้านนาสาร ไชยา ท่าชนะ เวียงสระ ศิริรัฐนิคม เคียนซา ท่าฉาง

- สถานการณ์และการดำเนินงานวัณโรค ผลการรักษาผู้ป่วยวัณโรคปอดรายใหม่ที่ขึ้นทะเบียน ไตรมาสที่ ๑ ปีงบประมาณ ๒๕๖๑(PA) ข้อมูลจากโปรแกรม TBCM Online ตั้งแต่วันที่ ๑ ต.ค. - วันที่ ๓๐ พ.ค.๖๑ ทั้งจังหวัดมีผู้ป่วยขึ้นทะเบียน ๑๘๖ คน ให้การรักษา ๔๓ คน รักษาครบ ๒๖ คน เสียชีวิต ๑๗ คน ขาดยา ๑ คน ไม่ทราบผล ๑๑ คน กำลังรักษา ๘๘ คน ผลการดำเนินงานของ รพ.กาญจนดิษฐ์ ขึ้นทะเบียน ๑๕ คน รักษาหาย ๕ คน กำลังรักษา ๗ คน รพ.เกาะพะงัน ขึ้นทะเบียน ๕ คน รักษาครบ ๕ คน รพ.เกาะสมุย ขึ้นทะเบียน ๑๙ คน กำลังรักษา ๑๗ คน เสียชีวิต ๒ คน เป้าหมาย ร้อยละ ๘๕ จนถึงวันที่ ๓๐ มิ.ย.๖๑ ต้องได้ผลการรักษาครบ/หาย

- ผลงานการคัดกรองวัณโรคด้วยการเอ็กซเรย์ ๗ กลุ่มเสี่ยง ในเขตสุขภาพที่ ๑๑ ปีงบประมาณ ๒๕๖๑ จ.สุราษฎร์ธานี เป้าหมาย ๕๓,๔๓๐ คน ผลงานการคัดกรอง ๖๒,๓๓๗ คน คิดเป็นร้อยละ ๑๑๖.๖๗ ณ วันที่ ๓๐ พ.ค.๖๑ กลุ่มเป้าหมายที่ผลการคัดกรองต่ำต้องเร่งคัดกรองตามกลุ่มเป้าหมาย

๑. กลุ่มผู้สัมผัสโรค เครื่องข่ายที่ไม่มีการคัดกรองกลุ่มนี้เลย คือ ศิริรัฐนิคม ผู้บริการต้องให้ความสนใจ เมื่อพบต้อง X-Ray ส่วนเครือข่ายที่มีผลงานคัดกรองต่ำ ได้แก่ เครือข่ายท่าฉาง เวียงสระ ท่าโรงช้าง

๒. กลุ่มผู้ป่วยโรคเบาหวาน ควบคุมน้ำตาลไม่ได้ เครือข่ายที่รายงานผลการคัดกรองต่ำ ได้แก่ เครือข่ายท่าฉาง ท่าโรงช้าง วิกาวดี

๓. กลุ่มผู้ติดเชื้อ HIV เครือข่ายที่รายงานผลการคัดกรองต่ำ ได้แก่ เครือข่ายท่าฉาง เกาะพะงัน

๔. กลุ่มผู้ป่วย COPD เครือข่ายที่รายงานผลการคัดกรองต่ำ ได้แก่ เครือข่ายท่าฉาง เกาะพะงัน

พุนพิน พระแสง

- สำหรับการรณรงค์ฉีดวัคซีนไขหวัดใหญ่ตามฤดูกาล สำหรับประชาชนรอบแรก สำนักงานหลักประกันสุขภาพแห่งชาติ เป็นผู้จัดสรรวัคซีนให้ประชาชน และกำหนดส่งให้แต่ละโรงพยาบาลภายในวันที่ ๘ มิ.ย.๖๑ เครือข่ายใดไม่ได้รับสามารถประสานงานได้ที่กลุ่มงานควบคุมโรคติดต่อ ขอความร่วมมือผู้บริหารช่วยติดตามผลดำเนินงานให้ด้วย การบริการให้วัคซีนไขหวัดใหญ่ต้องลงบันทึกข้อมูลใน ๔๓ แฟ้ม ตามจำนวนวัคซีนที่ได้รับการจัดสรร และการฉีดวัคซีนให้มีความสำคัญกับเด็กอายุ ๖ เดือนถึง ๒ ปี และกลุ่มหญิงตั้งครรภ์ ตั้งแต่ ๔ เดือนขึ้นไป เป็นลำดับแรก ครอบคลุมให้ได้มากที่สุด

ประธาน

- เครือข่ายที่มีผลงานต่ำ เช่น ศิริรัฐนิคม เกาะพะงัน พระแสง ควรเร่งรัดและปรับปรุงแก้ไข อาจจะเป็นเรื่องในส่วนของคุณ

ผอ.รพร.เวียงสระ

- การปรับปรุงฐานข้อมูลให้ถูกต้อง ทั้งในเขตและนอกเขต มีความสำคัญมาก หากถูกต้องข้อมูลจะมีความชัดเจนมากขึ้น

มติที่ประชุม รับทราบ

๖.๕ การควบคุมระดับน้ำตาลในผู้ป่วยเบาหวาน และการควบคุมความดันโลหิตในผู้ป่วยความดันโลหิตสูง ให้อยู่ในเกณฑ์ควบคุมได้

หัวหน้ากลุ่มงานควบคุมโรคไม่ติดต่อ

๑. การควบคุมระดับน้ำตาลของผู้ป่วยเบาหวาน เกณฑ์ร้อยละ ๕๐ โดย จ.สุราษฎร์ธานี กลุ่มเป้าหมาย(เพิ่ม ChronicFU) ๕๔,๙๗๐ คน รับการตรวจแล้วสามารถควบคุมระดับน้ำตาลได้ดี ๑๒,๒๑๓ คน คิดเป็นร้อยละ ๒๒.๒๒ ซึ่งผลการดำเนินงานในเขตสุขภาพที่ ๑๑ จ.สุราษฎร์ธานี อยู่ในลำดับที่ ๔ ได้ร้อยละ ๒๒.๑๘ ส่วนกลุ่มเป้าหมายในเขตรับผิดชอบ ๔๕,๐๘๗ คน รับการตรวจแล้วสามารถควบคุมระดับน้ำตาลได้ดี ๑๐,๖๖๘ คน คิดเป็นร้อยละ ๒๓.๖๖ ซึ่งผลการดำเนินงานในเขตสุขภาพที่ ๑๑ จ.สุราษฎร์ธานี อยู่ในลำดับที่ ๑ ได้ร้อยละ ๒๓.๖๒ ในส่วนอำเภอที่มีผลงานดี ได้แก่ อ.วิภาวดี ร้อยละ ๔๓.๓๕ อ.บ้านนาสาร ร้อยละ ๔๒.๗๑ อ.ท่าฉาง ร้อยละ ๔๐.๒๕ อ.ท่าชนะ ร้อยละ ๓๘.๔

๒. การควบคุมความดันโลหิตของผู้ป่วยโรคความดันโลหิตสูง เกณฑ์ร้อยละ ๕๐ โดย จ.สุราษฎร์ธานี กลุ่มเป้าหมาย(เพิ่ม ChronicFU) ๑๐๗,๔๖๓ คน รับการตรวจแล้วสามารถควบคุมความดันโลหิตได้ดี ๓๖,๑๗๐ คน คิดเป็นร้อยละ ๓๓.๖๖ ซึ่งผลการดำเนินงานในเขตสุขภาพที่ ๑๑ จ.สุราษฎร์ธานี อยู่ในลำดับที่ ๕ ได้ร้อยละ ๓๓.๕๒ ส่วนกลุ่มเป้าหมายในเขตรับผิดชอบ ๑๐๒,๙๓๑ คน รับการตรวจแล้วสามารถควบคุมความดันโลหิตได้ดี ๓๒,๑๐๔ คน คิดเป็นร้อยละ ๓๑.๑๙ ซึ่งผลการดำเนินงานในเขตสุขภาพที่ ๑๑ จ.สุราษฎร์ธานี อยู่ในลำดับที่ ๓ ได้ร้อยละ ๓๑.๐๓ ในส่วนอำเภอที่มีผลงานดี ได้แก่ อ.บ้านนาสาร ร้อยละ ๔๙.๕ อ.บ้านตาขุน ร้อยละ ๔๖.๒๘

๓. ร้อยละของประชากรอายุ ๓๕ ปีขึ้นไปที่ได้รับการคัดกรองเบาหวาน จ.สุราษฎร์ธานี กลุ่มเป้าหมาย ๔๑๘,๖๘๓ คน ดำเนินการคัดกรองเบาหวาน ๓๖๐,๘๑๔ คน คิดเป็นร้อยละ ๘๖.๑๘ ซึ่งผลการดำเนินงานในเขตสุขภาพที่ ๑๑ จ.สุราษฎร์ธานี อยู่ในลำดับที่ ๕ ได้ร้อยละ ๘๖.๑๘

๔. ร้อยละของประชากรอายุ ๓๕ ปีขึ้นไปที่ได้รับการคัดกรองความดันโลหิตสูง จ.สุราษฎร์ธานี กลุ่มเป้าหมาย ๓๖๗,๐๕๘ คน ดำเนินการคัดกรองความดันโลหิตสูง ๓๑๔,๐๕๘ คน คิดเป็นร้อยละ ๘๕.๕๖ ซึ่งผลการดำเนินงานในเขตสุขภาพที่ ๑๑ จ.สุราษฎร์ธานี อยู่ในลำดับที่ ๕ ได้ร้อยละ ๘๕.๖

หัวหน้ากลุ่มงานควบคุมโรคไม่ติดต่อ

- การขับเคลื่อนการบริหารจัดการ NCD ระดับอำเภอ ทั้ง NCD Board เพิ่ม Person กลุ่ม Chronic กลุ่ม Dead มีความสำคัญต่อการทำงาน ขอให้ตรวจสอบข้อมูลและฐานข้อมูลให้เป็นปัจจุบัน ถูกต้อง และฝากแต่ละอำเภอที่มีผลงานยังต่ำเร่งรัดการดำเนินงานในกลุ่มเป้าหมายอย่างจริงจัง สสอ.เมืองฯ

- การทำงานคัดกรองเบาหวาน ความดันโลหิตสูง มีปัจจัยหลายอย่างในการจัดการให้สามารถดำเนินการควบคุมโรคให้ได้ซึ่งต้องอาศัยการเอาใจใส่ของผู้ให้บริการอย่างมาก มติที่ประชุม รับทราบ

๖.๖ (ร่าง)กำหนดการรับเสด็จทูลกระหม่อมหญิงอุบลรัตนราชกัญญา สิริวัฒนาพรรณวดี วันที่ ๑๒ มิ.ย.

๒๕๖๑ ณ โรงเรียนเมืองสุราษฎร์ธานี

ตัวแทนหัวหน้าศูนย์ทุบีนัมเบอร์วัน

- (ร่าง)กำหนดการรับเสด็จทูลกระหม่อมหญิงอุบลรัตนราชกัญญา สิริวัฒนาพรรณวดี เปิดศูนย์เพื่อนใจ TO BE NUMBER ONE วันอังคารที่ ๑๒ มิ.ย. ๒๕๖๑ ณ โรงเรียนเมืองสุราษฎร์ธานี

๑๘/ ช่วงที่ ๑....



ช่วงที่ ๑ เวลา ๑๕.๓๐ น. เตรียมพร้อมรับเสด็จทูลกระหม่อมหญิงอุบลรัตนราชกัญญา สิริวัฒนาพรรณวดี ณ หอประชุมใหญ่ โรงเรียนเมืองสุราษฎร์ธานี

ช่วงที่ ๒ เวลา ๑๗.๐๐ น. รับเสด็จทูลกระหม่อมหญิงอุบลรัตนราชกัญญา สิริวัฒนาพรรณวดี ณ ศูนย์ฝึกและอบรมเด็กและเยาวชน เขต ๘

- การเตรียมการรับเสด็จทูลกระหม่อมหญิงอุบลรัตนราชกัญญา สิริวัฒนาพรรณวดี ครั้งที่ ๑ วันที่ ๗ พ.ค.๒๕๖๑ คณะส่วนหน้าสำนักพระราชวังลงพื้นที่ดูสถานที่ ณ ศูนย์ฝึกและอบรมเด็กและเยาวชน เขต ๘ และโรงเรียนเมืองสุราษฎร์ธานี

ครั้งที่ ๒ วันที่ ๓๑ พ.ค.๒๕๖๑ เวลา ๐๙.๐๐ น. ผู้บริหารระดับจังหวัด ๓๖ หน่วยงาน เข้าร่วมประชุม ณ ห้องประชุมโรงเรียนเมืองสุราษฎร์ธานี โดยผู้ว่าราชการจังหวัดฯ เป็นประธาน

ครั้งที่ ๓ วันที่ ๑ มิ.ย.๒๕๖๑ เวลา ๐๘.๔๕ น. คณะส่วนหน้าสำนักพระราชวังลงพื้นที่ดูความก้าวหน้าด้านสถานที่ฯ ณ ศูนย์ฝึกและอบรมเด็กและเยาวชน เขต ๘ และโรงเรียนเมืองสุราษฎร์ธานี

- การเตรียมรับเสด็จทูลกระหม่อมหญิงอุบลรัตนราชกัญญา สิริวัฒนาพรรณวดี ในวันที่ ๓๑ พ.ค. ๖๑ เวลา ๐๙.๐๐ น. ณ ห้องประชุมโรงเรียนเมืองสุราษฎร์ธานี โดยมีผู้เข้าร่วมประชุมคือ ผู้บริหารระดับจังหวัด หัวหน้าส่วนราชการ และหน่วยงานที่เกี่ยวข้อง ๓๖ หน่วยงาน และมีผู้ว่าราชการจังหวัดฯ เป็นประธาน และในวันที่ ๑ มิ.ย.๖๑ มีคณะส่วนหน้าจากสำนักพระราชวัง ตัวแทนบริษัทเชซูแป เอเจนซี จำกัด บริษัทจีเอ็มเอ็ม แกรมมี จำกัด(มหาชน) เจ้าหน้าที่กรมสุขภาพจิต ลงพื้นที่ดูความก้าวหน้าด้านสถานที่ฯ และร่วมประชุมกับคณะผู้บริหารจังหวัดสุราษฎร์ธานี โดยมีผู้ว่าราชการจังหวัดฯ เป็นประธาน

- การมอบหมายภารกิจ รพ.สุราษฎร์ธานี จัดรพพยาบาลพร้อมแพทย์ พยาบาล เวชภัณฑ์ และอุปกรณ์ทางการแพทย์พร้อมเพื่อตามขบวนเสด็จฯ จัดสำรองหมูโลหิต กริปโอ(O) โรงพยาบาลในพื้นที่เสด็จฯ และโรงพยาบาลใกล้เคียง เตรียมความพร้อมกรณีฉุกเฉิน ห้องศัลยกรรม ห้องฉุกเฉิน และบุคลากร นวท.สาธารณสุขเชี่ยวชาญ(ด้านบริหารสาธารณสุข)

- การเดินทางของทูลกระหม่อมหญิงอุบลรัตนราชกัญญา สิริวัฒนาพรรณวดี เสด็จทางเฮลิคอปเตอร์พระที่นั่งลงที่ค่ายวิภาวดีรังสิต เสด็จ ณ ศูนย์ฝึกอบรมเด็กและเยาวชน เขต ๘ และ โรงเรียนเมืองสุราษฎร์ธานี โดยจัดทีมรถพยาบาล ของ รพ.พูนพิณ กาญจนดิษฐ์ บ้านนาสาร

- ทางผู้ว่าราชการจังหวัดฯ มอบหมายการถวายเงินทูลเกล้าฯสนับสนุนโครงการ TO BE NUMBER ONE โดยเป้าหมาย ๑ ล้านบาท โดยรายละเอียด ๓๐,๐๐๐ บาท รวม ๕๐ ราย รับพระราชทานเข็มพระนามย่อ อร. โดยกำหนดโควตาให้ทางสาธารณสุข ๒๐ ราย โรงเรียนเมืองสุราษฎร์ธานี ๑๕ ราย ปลัดจังหวัด ๕ ราย องค์การบริหารส่วนจังหวัดฯ ๕ ราย เทศบาลนครฯ ๕ ราย ขอความร่วมมือประชาสัมพันธ์และแจ้งรายชื่อผู้ที่ประสงค์ถวายเงินทูลเกล้าฯ ภายในวันที่ ๘ มิ.ย.๖๑ ซึ่งได้แจ้งหนังสือให้แต่ละหน่วยงานทราบแล้วโดยเมื่อทูลเกล้าฯ จะมีเอกสารรับรองและสามารถนำมาลดหย่อนภาษีประจำปีได้

ประธาน

- ผากประชาสัมพันธ์เชิญชวนผู้ที่ประสงค์ร่วมถวายเงินทูลเกล้าฯ อาจเป็นผู้ประกอบการที่สนใจมดีที่ประชุม รับทราบ

ระเบียบวาระที่ ๗ เรื่องเสนอเพื่อพิจารณา

- ไม่มี

ระเบียบวาระที่ ๘ เรื่องอื่นๆ

นพ.เชี่ยวชาญ(ด้านเวชกรรมป้องกัน) คนที่ ๑

- เรื่องการโยกย้ายออกจากต่างจังหวัด ขอให้ระบุด้วยว่า “ขออัตรากำลังทดแทน”

ประธาน

- การพิจารณาจะนำมาจัดลำดับความสำคัญและให้ความสำคัญกับเหตุผลและความเหมาะสมมา

พิจารณา

นวก.สาธารณสุขเชี่ยวชาญ(ด้านส่งเสริมพัฒนา)

- จังหวัดสุราษฎร์ธานีระดมเงินทูลเกล้าถวายฯ สมทบทุนมูลนิธิฯ สมเด็จพระเทพรัตนราชสุดาฯ สยามบรมราชกุมารี ในโอกาสเสด็จมาพระราชทานขาเทียมแก่ผู้พิการ ในวันที่ ๑๙ ก.ค.๖๑ ซึ่งหน่วยขาเทียมพระราชทานออกให้บริการ ในวันที่ ๑๔-๑๙ ก.ค.๖๑ โดยจังหวัดได้จัดหาเงินทูลเกล้า จำนวน ๕๐ ราย กำหนดไว้รายละเอียด ๕๐,๐๐๐ บาท ซึ่งจะได้รับเหรียญพระราชทาน โดยจังหวัดได้แต่งตั้งคณะกรรมการฯ เตรียมงานดังกล่าวและประชุมเตรียมการในวันที่ ๖ มิ.ย.๖๑

หัวหน้ากลุ่มงานอนามัยสิ่งแวดล้อมและอาชีวอนามัย

- ขอแสดงความยินดีกับโรงพยาบาลที่ผ่านการประกวดนวัตกรรมระดับเขต Green & clean hospital ได้ประเภทดีเยี่ยม คือ รพ.เคียนซา และประเภทดีมากอีก ๔ โรงพยาบาล ซึ่งทางสำนักงานเขตสุขภาพที่ ๑๑ ได้ประสานการทำวิทยุทัศน์ โดยจัดทำในวันที่ ๒๒ มิ.ย.๖๑ เพื่อนำเสนอที่กระทรวงสาธารณสุขต่อไป

หัวหน้ากลุ่มงานคุ้มครองผู้บริโภคและเภสัชสาธารณสุข

- แนวทางการโฆษณาหรือประกาศเกี่ยวกับสถานพยาบาล ตาม พรบ.สถานพยาบาล พ.ศ.๒๕๔๑ และแก้ไขเพิ่มเติม(ฉบับที่๔) พ.ศ.๒๕๕๙ ซึ่งมีผลบังคับใช้ให้การโฆษณาหรือประกาศเกี่ยวกับสถานพยาบาล ต้องได้รับอนุมัติก่อนจึงจะโฆษณาหรือประกาศเกี่ยวกับสถานพยาบาลได้ ซึ่งได้แจ้งหนังสือเวียนให้สถานบริการทุกแห่งทราบแล้ว ขอให้ศึกษารายละเอียดและถือเป็นแนวทางปฏิบัติ

- การส่งเสริมการปลูกต้นจันทน์กระทือ ที่อำเภอเคียนซา ซึ่งเป็นไม้ที่มีน้ำหอมระเหย อาจต่อยอดทำผลิตภัณฑ์ได้

ประธาน

- ขอให้ศึกษาข้อปฏิบัติและถือปฏิบัติตามแนวทางที่แจ้งไว้

มติที่ประชุม รับทราบ

ปิดการประชุม เวลา ๑๒.๓๑ น.

(ลงชื่อ) สุรศักดิ์ รัตนเกียรติขจร

(นายสุรศักดิ์ รัตนเกียรติขจร)

เจ้าพนักงานสาธารณสุขชำนาญงาน

ผู้บันทึกรายงานการประชุม

(ลงชื่อ) ศรุตยา สุทธิรักษ์

(นายศรุตยา สุทธิรักษ์)

นักวิเคราะห์นโยบายและแผนชำนาญการพิเศษ

ผู้ตรวจรายงานการประชุม

สรุปการดำเนินงานงบค่าเสื่อม ปี 2561 สำนักงานสาธารณสุขจังหวัดสุราษฎร์ธานี  
ข้อมูลจากโปรแกรมงบค่าเสื่อม ณ วันที่ 25 มิถุนายน 2561

รายการ	ประเภท	ยังไม่ได้ ดำเนินการ	อยู่ระหว่างดำเนินการ			ทำสัญญา เรียบร้อยแล้ว	ตรวจรับ เรียบร้อยแล้ว	รวม	สรุปความแตกต่างจากวันที่ 25 พ.ค.61	
			จัดทำ Spec	การจัดหา	การทำสัญญา				ก้าวหน้า (รายการ)	เหมือนเดิม (รายการ)
งบระดับเขต 10 %	สิ่งก่อสร้าง	0		1		2		3	1	2
	ครุภัณฑ์							0	0	0
งบระดับจังหวัด 20 %	สิ่งก่อสร้าง	0	2	1	2	1	2	8	2	4
	ครุภัณฑ์	0	5	1	2	2	2	12	4	6
งบระดับหน่วยบริการ 70 %	สิ่งก่อสร้าง	0	15	2	1	12	30	60	4	26
	ครุภัณฑ์	0	23	28	11	40	45	147	24	78
รวม		0	45	33	16	57	79	230	35	116

ที่มา จากโปรแกรมงบค่าเสื่อม

๒๕

ตารางแสดงการใช้จ่ายเงินค่าบริการทางการแพทย์ที่เบิกจ่ายในลักษณะงบลงทุน ปีงบประมาณ 2561 ( ลิงก์ก่อสร้าง งบประมาณ 10 % )

ข้อมูล ณ วันที่ 25 มิถุนายน 2561

ลำดับ	หน่วยบริการ	งบประมาณที่ได้รับการจัดสรร (UC)					รวม	
		ยังไม่ได้ดำเนินการ	อยู่ระหว่างดำเนินการ			ทำสัญญาเรียบร้อยแล้ว		ตรวจรับเรียบร้อยแล้ว
			จัดทำ Spec	การจัดการ	การทำสัญญา			
1	รพ.สุราษฎร์ธานี							0
2	รพ.เกาะสมุย							0
3	รพ.กาญจนดิษฐ์							0
4	รพ.ดอนสัก							0
5	รพ.เกาะพะงัน					1		1
6	รพ.ไชยา							0
7	รพ.ท่าชนะ							0
8	รพ.คีรีรัฐนิคม							0
9	รพ.บ้านตาขุน					1		1
10	รพ.พนม							0
11	รพ.ท่าฉาง							0
12	บ้านนาเดิม							0
13	รพ.บ้านนาสาร							0
14	รพ.เคียนซา			1				1
15	รพ.พระแสง							0
16	รพ.พุนพิน							0
17	รพ.ชัยบุรี							0
18	รพ.เวียงสระ							0
19	รพ.วิภาวดี							0
20	รพ.ท่าโรงช้าง							0
	รวม	0	0	1	0	2	0	3

ตารางแสดงการใช้จ่ายเงินค่าบริการทางการแพทย์ที่เบิกจ่ายในลักษณะงบลงทุน ปีงบประมาณ 2561 (สิ่งก่อสร้าง งบประมาณระดับเขต 10%)  
ข้อมูล ณ วันที่ 25 มิถุนายน 2561

ลำดับ	หน่วยบริการ	หน่วยบริการย่อย	ประเภท	รายการ	งบประมาณที่ได้รับการจัดสรร (UC)					
					ยังไม่ได้ ดำเนินการ	อยู่ระหว่างดำเนินการ			ทำสัญญา เรียบร้อยแล้ว	ตรวจรับ เรียบร้อยแล้ว
						จัดทำ Spec	การจัดหา	การทำ สัญญา		
1	รพ.เกาะพะงัน	รพ.สต.บ้านเกาะเต่า	สิ่งก่อสร้าง	รั้ว (ก่อสร้างเรียงหินในคลองเร เบียนและรั้วสแตนเลส(รั้ว) ซ่อมแซมรั้วเก่าที่ชำรุดจาก อุทกภัย)	0.00	0.00	0.00	0.00	1,423,000.00	0.00
2	รพ.บ้านตาขุน	รพ.บ้านตาขุน	สิ่งก่อสร้าง	โรงจอดรถ / ซ่อมบำรุง	0.00	0.00	0.00	0.00	4,571,000.00	0.00
3	รพ.เคียนซา	รพ.สต.พ่วงพรหมนคร	สิ่งก่อสร้าง	อาคารสถานีอนามัย	0.00	0.00	3,100,000.00	0.00	0.00	0.00

ที่มา จากโปรแกรมงบค่าเสื่อม

ตารางแสดงการใช้จ่ายเงินค่าบริการทางการแพทย์ที่เบิกจ่ายในลักษณะงบลงทุน ปีงบประมาณ 2561 (สิ่งก่อสร้าง งบระดับจังหวัด 20 %)  
ข้อมูล ณ วันที่ 25 มิถุนายน 2561

ลำดับ	หน่วยบริการ	งบประมาณที่ได้รับการจัดสรร (UC)					รวม	
		ยังไม่ได้ดำเนินการ	อยู่ระหว่างดำเนินการ			ทำสัญญาเรียบร้อยแล้ว		ตรวจรับเรียบร้อยแล้ว
			จัดทำ Spec	การจัดหา	การทำสัญญา			
1	รพ.สุราษฎร์ธานี		1				1	
2	รพ.เกาะสมุย						0	
3	รพ.กาญจนาดิษฐ์						0	
4	รพ.คอนสัก						0	
5	รพ.เกาะพะงัน						0	
6	รพ.ไชยา			1			1	
7	รพ.ท่าชนะ						0	
8	รพ.คีรีรัฐนิคม				2		2	
9	รพ.บ้านคาขุน						0	
10	รพ.พนม						0	
11	รพ.ท่าฉาง						0	
12	บ้านนาเดิม						0	
13	รพ.บ้านนาสาร						0	
14	รพ.เคียนซา						0	
15	รพ.พระแสง					1	1	
16	รพ.พุนพิน						0	
17	รพ.ชัยบุรี						0	
18	รพ.เวียงสระ						0	
19	รพ.วิภาวดี					2	2	
20	รพ.ท่าโรงช้าง		1				1	
รวม		0	2	1	2	1	2	

ที่มา จากโปรแกรมงบค่าเสื่อม

ตารางแสดงการใช้จ่ายเงินค่าบริการทางการแพทย์ที่เบิกจ่ายในลักษณะงบลงทุน ปีงบประมาณ 2561 (สิ่งก่อสร้าง งบประมาณจังหวัด 20 %)

ข้อมูล ณ วันที่ 25 มิถุนายน 2561

ลำดับ	หน่วยบริการ	หน่วยบริการย่อย	ประเภท	รายการ	งบประมาณที่ได้รับการจัดสรร (UC)					
					ยังไม่ได้ ดำเนินการ	อยู่ระหว่างดำเนินการ			ทำสัญญา เรียบร้อยแล้ว	ตรวจรับ เรียบร้อยแล้ว
						จัดทำ Spec	การจัดหา	การทำสัญญา		
1	รพ.สุราษฎร์ธานี	รพ.สต.บางไทร	สิ่งก่อสร้าง	อาคารแพทย์แผนไทย	0.00	1,744,000.00	0.00	0.00	0.00	0.00
2	รพ.ไชยา	รพ.สต.โมถ้าย	สิ่งก่อสร้าง	ผู้ป่วยนอก ปรับปรุงห้องผู้ป่วย พื้นที่ใช้สอย 30 ตร.ม.	0.00	0.00	260,000.00	0.00	0.00	0.00
3	รพ.คีรีรัฐนิคม		สิ่งก่อสร้าง	ทางเชื่อมตึกผู้ป่วยในกับผู้ป่วย นอก กว้าง 2.5 ม. ยาว 21 ม.	0.00	0.00	0.00	500,000.00	0.00	0.00
4	รพ.คีรีรัฐนิคม		สิ่งก่อสร้าง	อาคารศูนย์แพทย์ชุมชน อาคาร สถานีอนามัยแบบเลขที่ 10746 คสล.2ชั้น พื้นที่ใช้สอย 300 ตร.ม.	0.00	0.00	0.00	3,100,000.00	0.00	0.00
5	รพ.พระแสง		สิ่งก่อสร้าง	ทันตกรรม ขยายพื้นที่อาคารทัน ตกรรมและกายภาพบำบัด กว้าง 11 เมตร ยาว 22 เมตร	0.00	0.00	0.00	0.00	2,590,000.00	0.00
6	รพ.วิภาวดี	รพ.สต.ตะกุกใต้	สิ่งก่อสร้าง	ซ่อมแซมอาคารแพทย์แผนไทย	0.00	0.00	0.00	0.00	0.00	149,000.00
7	รพ.วิภาวดี	รพ.สต.ตะกุก เหนือ	สิ่งก่อสร้าง	ซ่อมแซมพื้นที่อาคาร รพ.สต. ตะกุกเหนือ	0.00	0.00	0.00	0.00	0.00	98,600.00
8	รพ.ท่าโรงช้าง	รพ.ท่าโรงช้าง	สิ่งก่อสร้าง	โรงขยะ / พักขยะ	0.00	2,339,120.00	0.00	0.00	0.00	0.00

๒

ที่มา จากโปรแกรมงบค่าเสื่อม

ตารางแสดงการใช้จ่ายเงินค่าบริการทางการแพทย์ที่เบิกจ่ายในลักษณะงบลงทุน ปีงบประมาณ 2561 (ครุภัณฑ์ งบระดับจังหวัด 20 %)

ข้อมูล ณ วันที่ 25 มิถุนายน 2561

ลำดับ	หน่วยบริการ	งบประมาณที่ได้รับการจัดสรร (UC)					รวม	
		ยังไม่ได้ดำเนินการ	อยู่ระหว่างดำเนินการ			ทำสัญญาเรียบร้อยแล้ว		ตรวจรับเรียบร้อยแล้ว
			จัดทำ Spec	การจัดหา	การทำสัญญา			
1	รพ.สุราษฎร์ธานี						0	
2	รพ.เกาะสมุย						0	
3	รพ.กาญจนดิษฐ์				2		2	
4	รพ.คอนสัก					1	1	
5	รพ.เกาะพะงัน		5			1	2	
6	รพ.ไชยา						0	
7	รพ.ท่าชนะ						0	
8	รพ.ศิริรัฐนิคม						0	
9	รพ.บ้านตาขุน						0	
10	รพ.พนม						0	
11	รพ.ท่าฉาง						0	
12	บ้านนาเค็ม						0	
13	รพ.บ้านนาสาร						0	
14	รพ.เคียนซา						0	
15	รพ.พระแสง						0	
16	รพ.ทูนพิน			1			1	
17	รพ.ชัยบุรี						0	
18	รพ.ร.เวียงสระ						0	
19	รพ.วิภาวดี						0	
20	รพ.ท่าโรงช้าง						0	
	รวม	0	5	1	2	2	2	

ที่มา จากโปรแกรมงบค่าเสื่อม



ตารางแสดงการใช้จ่ายเงินค่าบริการทางการแพทย์ที่เบิกจ่ายในลักษณะงบลงทุน ปีงบประมาณ 2561 (ครุภัณฑ์ งบประมาณจังหวัด 20 %)

ข้อมูล ณ วันที่ 25 มิถุนายน 2561

ลำดับ	หน่วยบริการ	หน่วยบริการย่อย	ประเภท	รายการ	งบประมาณที่ได้รับการจัดสรร (UC)					
					ยังไม่ได้ดำเนินการ	อยู่ระหว่างดำเนินการ			ทำสัญญาเรียบร้อยแล้ว	ตรวจรับเรียบร้อยแล้ว
						จัดทำ Spec	การจัดหา	การทำสัญญา		
1	รพ.กาญจนดิษฐ์		ครุภัณฑ์	เตียงผ่าตัดทั่วไป	0.00	0.00	0.00	1,700,000.00	0.00	0.00
2	รพ.กาญจนดิษฐ์		ครุภัณฑ์	โคมไฟผ่าตัดชนิดโคมคู่	0.00	0.00	0.00	1,400,000.00	0.00	0.00
3	รพ.คอนสัก		ครุภัณฑ์	หม้อแปลงไฟฟ้า	0.00	0.00	0.00	0.00	1,100,000.00	0.00
4	รพ.เกาะพะงัน	รพ.สต.บ้านเกาะเต่า	ครุภัณฑ์	เครื่องตรวจอวัยวะภายในด้วยคลื่นความถี่สูง ชนิดสี 2 หัวตรวจ	0.00	0.00	0.00	0.00	929,000.00	0.00
5	รพ.เกาะพะงัน	รพ.สต.บ้านเกาะเต่า	ครุภัณฑ์	เครื่อง Suction ชนิดพกพา	0.00	22,000.00	0.00	0.00	0.00	0.00
6	รพ.เกาะพะงัน		ครุภัณฑ์	รถโดยสารขนาด 12 ที่นั่ง (ดีเซล) ปริมาตรกระบอกลูกสูบไม่ต่ำกว่า 2,500 ซีซี	0.00	0.00	0.00	0.00	0.00	1,291,000.00
7	รพ.เกาะพะงัน	รพ.สต.บ้านเกาะเต่า	ครุภัณฑ์	ยูนิตทำพื้น	0.00	460,000.00	0.00	0.00	0.00	0.00
8	รพ.เกาะพะงัน	รพ.สต.บ้านเกาะเต่า	ครุภัณฑ์	โคมไฟผ่าตัดเล็ก ขนาดไม่น้อยกว่า 60000 ลักซ์ ชนิดตั้งพื้น	0.00	30,000.00	0.00	0.00	0.00	0.00
9	รพ.เกาะพะงัน	รพ.สต.บ้านเกาะเต่า	ครุภัณฑ์	เครื่องกำเนิดไฟฟ้า ขนาดไม่น้อยกว่า 300 กิโลวัตต์	0.00	0.00	0.00	0.00	0.00	1,678,500.00
10	รพ.เกาะพะงัน	รพ.สต.บ้านเกาะเต่า	ครุภัณฑ์	เครื่องวัดอ็อกซิเจนในเลือดอัตโนมัติชนิดพกพา	0.00	50,000.00	0.00	0.00	0.00	0.00
11	รพ.เกาะพะงัน	รพ.สต.บ้านเกาะเต่า	ครุภัณฑ์	เครื่องควบคุมการให้สารน้ำทางหลอดเลือดดำชนิด 3 สาย	0.00	72,000.00	0.00	0.00	0.00	0.00
12	รพ.พุนพิน		ครุภัณฑ์	เครื่องเอกซเรย์ทางทันตกรรม (เครื่องเอกซเรย์ CBCT; cone beam computed tomography)	0.00	0.00	2,308,177.17	0.00	0.00	0.00

ที่มา จากโปรแกรมงบค่าเสื่อม

ตารางแสดงการใช้จ่ายเงินค่าบริการทางการแพทย์ที่เบิกจ่ายในลักษณะงบลงทุน ปีงบประมาณ 2561 (สิ่งก่อสร้าง งบประมาณหน่วยบริการ 70 %)  
ข้อมูล ณ วันที่ 25 มิถุนายน 2561

ลำดับ	หน่วยบริการ	งบประมาณที่ได้รับการจัดสรร (UC)						รวม
		ยังไม่ได้ดำเนินการ	อยู่ระหว่างดำเนินการ			ทำสัญญาเรียบร้อยแล้ว	ตรวจรับเรียบร้อยแล้ว	
			จัดทำ Spec	การจัดหา	การทำสัญญา			
1	รพ.สุราษฎร์ธานี							0
2	รพ.เกาะสมุย					1	1	2
3	รพ.กาญจนดิษฐ์		7					7
4	รพ.ดอนสัก					1	1	2
5	รพ.เกาะพะงัน		1					1
6	รพ.ไชยา					1	3	4
7	รพ.ท่าชนะ							0
8	รพ.คีรีรัฐนิคม						3	3
9	รพ.บ้านตาขุน					1	1	2
10	รพ.พนม					3	1	4
11	รพ.ท่าฉาง						1	1
12	บ้านนาเดิม						2	2
13	รพ.บ้านนาสาร				1			1
14	รพ.เคียนซา		5			2	4	11
15	รพ.พระแสง				1	1	2	5
16	รพ.พุนพิน		1					1
17	รพ.ชัยบุรี					1		1
18	รพ.เวียงสระ						4	4
19	รพ.วิภาวดี						8	8
20	รพ.ท่าโรงช้าง		1					1
	รวม	0	15	2	1	12	30	60

เปลี่ยนแปลงรายการ (เพิ่ม 5)

ที่มา จากโปรแกรมงบค่าเสื่อม

ตารางแสดงการใช้จ่ายเงินค่าบริการทางการแพทย์ที่เบิกจ่ายในลักษณะงบลงทุน ปีงบประมาณ 2561 (สิ่งก่อสร้าง งบประมาณหน่วยบริการ 70 %)

ข้อมูล ณ วันที่ 25 มิถุนายน 2561

ลำดับ	หน่วยบริการ	หน่วยบริการย่อย	ประเภท	รายการ	งบประมาณที่ได้รับการจัดสรร (UC)					
					ยังไม่ได้ ดำเนินการ	อยู่ระหว่างดำเนินการ			ทำสัญญา เรียบร้อยแล้ว	ตรวจรับ เรียบร้อยแล้ว
						จัดทำ Spec	การจัดหา	การทำสัญญา		
1	รพ.กาญจนดิษฐ์		สิ่งก่อสร้าง	ปรับปรุงระบบทิ้งสารคัดหลั่ง สำหรับห้องผ่าตัด	0.00	200,000.00	0.00	0.00	0.00	0.00
2	รพ.กาญจนดิษฐ์		สิ่งก่อสร้าง	ปรับปรุงห้องผ่าตัด	0.00	400,000.00	0.00	0.00	0.00	0.00
3	รพ.กาญจนดิษฐ์		สิ่งก่อสร้าง	ปรับปรุงห้องพิเศษผู้ป่วยชาย- หญิง	0.00	300,000.00	0.00	0.00	0.00	0.00
4	รพ.กาญจนดิษฐ์		สิ่งก่อสร้าง	ปรับปรุงคลังยา	0.00	450,000.00	0.00	0.00	0.00	0.00
5	รพ.กาญจนดิษฐ์		สิ่งก่อสร้าง	ระบบก๊าซทางการแพทย์ สำหรับห้องผ่าตัด	0.00	100,000.00	0.00	0.00	0.00	0.00
6	รพ.กาญจนดิษฐ์		สิ่งก่อสร้าง	ระบบออกซิเจนไปป์ไลน์ สำหรับห้องผู้ป่วยพิเศษชาย- หญิงและห้องพิเศษ1	0.00	200,000.00	0.00	0.00	0.00	0.00
7	รพ.กาญจนดิษฐ์		สิ่งก่อสร้าง	ทาสีอาคารผู้ป่วย	0.00	1,000,000.00	0.00	0.00	0.00	0.00
8	รพ.เกาะพะงัน	รพ.เกาะพะงัน	สิ่งก่อสร้าง	ต่อเติมปรับปรุงห้องแยกโรค ให้บริการผู้ป่วยวัณโรค	0.00	549,325.19	0.00	0.00	0.00	0.00
9	รพ.บ้านนาสาร		สิ่งก่อสร้าง	รั้ว	0.00	0.00	4,001,765.02	0.00	0.00	0.00
10	รพ.เคียนซา		สิ่งก่อสร้าง	ปรับปรุงห้องน้ำคลินิกนมแม่	0.00	200,000.00	0.00	0.00	0.00	0.00
11	รพ.เคียนซา		สิ่งก่อสร้าง	ปรับปรุงห้องเจาะเลือด	0.00	150,000.00	0.00	0.00	0.00	0.00

ลำดับ	หน่วยบริการ	หน่วยบริการย่อย	ประเภท	รายการ	งบประมาณที่ได้รับการจัดสรร (UC)					
					ยังไม่ได้ ดำเนินการ	อยู่ระหว่างดำเนินการ			ทำสัญญา เรียบร้อยแล้ว	ตรวจรับ เรียบร้อยแล้ว
						จัดทำ Spec	การจัดหา	การทำสัญญา		
12	รพ.เคียนซา	รพ.สต.บ้านควน กลิ้ง หมู่ที่ 01 ตำบลบ้านเสด็จ	สิ่งก่อสร้าง	ปรับปรุงอาคารบริการ รพ.สต. บ้านควนกลิ้ง	0.00	187,622.00	0.00	0.00	0.00	0.00
13	รพ.เคียนซา	รพ.สต.บ้านทับ ใหม่ หมู่ที่ 04 ตำบลบ้านเสด็จ	สิ่งก่อสร้าง	ปรับปรุงอาคารบริเวณหน้า ห้องผู้ป่วยนอก ขนาดพื้นที่ 240 ตารางเมตร	0.00	250,000.00	0.00	0.00	0.00	0.00
14	รพ.เคียนซา		สิ่งก่อสร้าง	ปรับปรุงจุดบริการผู้ป่วยนอก และห้องบัตร	0.00	380,000.00	0.00	0.00	0.00	0.00
15	รพ.พระแสง	รพ.สต.บางสวรรค์ หมู่ที่ 03 ตำบล บางสวรรค์	สิ่งก่อสร้าง	ปรับปรุงอาคารสำนักงาน แบบ เลขที่ 8170/36 พื้นที่ไม่น้อยกว่า 54 ตรม.	0.00	0.00	0.00	446,409.69	0.00	0.00
16	รพ.พระแสง	รพ.สต.บ้านบาง กำยาน หมู่ที่ 02 ตำบลสินเจริญ	สิ่งก่อสร้าง	ซ่อมแซมถังเก็บน้ำและระบบ น้ำประปา	0.00	0.00	23,000.00	0.00	0.00	0.00
17	รพ.พุนพิน		สิ่งก่อสร้าง	ปรับปรุงห้องบริการงานทันต กรรม	0.00	1,551,165.94	0.00	0.00	0.00	0.00
18	รพ.ท่าโรงช้าง	รพ.สต.บ้านห้วย กรวด หมู่ที่ 06 ตำบลมะกลวน	สิ่งก่อสร้าง	ปรับปรุง ต่อเติม อาคาร รพ. สต.ขนาดพื้นที่ 80 ตร.ม	0.00	877,791.35	0.00	0.00	0.00	0.00

ที่มา จากโปรแกรมงบค่าเสื่อม

ตารางแสดงการใช้จ่ายเงินค่าบริการทางการแพทย์ที่เบิกจ่ายในลักษณะงบลงทุน ปีงบประมาณ 2561 (ครุภัณฑ์ งบประมาณหน่วยบริการ 70 %)  
ข้อมูล ณ วันที่ 25 มิถุนายน 2561

ลำดับ	หน่วยบริการ	งบประมาณที่ได้รับการจัดสรร (UC)					รวม	
		ยังไม่ได้ดำเนินการ	อยู่ระหว่างดำเนินการ			ทำสัญญาเรียบร้อยแล้ว		ตรวจรับเรียบร้อยแล้ว
			จัดทำ Spec	การจัดหา	การทำสัญญา			
1	รพ.สุราษฎร์ธานี			14			14	
2	รพ.เกาะสมุย		4	1		1	6	
3	รพ.กาญจนดิษฐ์		13				9	
4	รพ.คอนสัก						2	
5	รพ.เกาะพะงัน		2	11		1	14	
6	รพ.ไชยา				1		4	
7	รพ.ท่าชนะ					3	3	
8	รพ.ศิริรัฐนิคม				8	1	1	10
9	รพ.บ้านตาขุน		1			6	3	10
10	รพ.พนม					14	16	30
11	รพ.ท่าฉาง			1			7	8
12	บ้านนาเดิม				1		3	4
13	รพ.บ้านนาสาร							0
14	รพ.เทียนซา					4	2	6
15	รพ.พระแสง			1			1	2
16	รพ.พุนพิน					1		1
17	รพ.ชัยบุรี						1	1
18	รพ.เวียงสระ					3	3	6
19	รพ.วิภาวดี						2	2
20	รพ.ท่าโรงช้าง		3		1	6		10
		0	23	28	11	40	45	147

ที่มา จากโปรแกรมงบค่าเลือก

ตารางแสดงการใช้จ่ายเงินค่าบริการทางการแพทย์ที่เบิกจ่ายในลักษณะบงลงทุน ปีงบประมาณ 2561 (ครุภัณฑ์ งบประมาณระดับหน่วยบริการ 70 %)

ข้อมูล ณ วันที่ 25 มิถุนายน 2561

ลำดับ	หน่วยบริการ	หน่วยบริการย่อย	ประเภท	รายการ	งบประมาณที่ได้รับการจัดสรร (UC)					
					ยังไม่ได้ ดำเนินการ	อยู่ระหว่างดำเนินการ			ทำสัญญา เรียบร้อยแล้ว	ตรวจรับ เรียบร้อยแล้ว
						จัดทำ Spec	การจัดหา	การทำ สัญญา		
1	รพ.สุราษฎร์ธานี		ครุภัณฑ์	เครื่องมือผ่าตัดต่อมลูกหมากทางท่อ ปัสสาวะ	0.00	0.00	3,500,000.00	0.00	0.00	0.00
2	รพ.สุราษฎร์ธานี		ครุภัณฑ์	ตู้อบเด็กแบบเคลื่อนย้ายได้	0.00	0.00	700,000.00	0.00	0.00	0.00
3	รพ.สุราษฎร์ธานี		ครุภัณฑ์	ชุดเครื่องมือผ่าตัดสมอง	0.00	0.00	800,000.00	0.00	0.00	0.00
4	รพ.สุราษฎร์ธานี		ครุภัณฑ์	เครื่องปั่นล้างเซลล์อัตโนมัติ	0.00	0.00	600,000.00	0.00	0.00	0.00
5	รพ.สุราษฎร์ธานี		ครุภัณฑ์	เครื่องมือขูดมดลูกด้วยวิธีสูญญากาศ	0.00	0.00	1,100,000.00	0.00	0.00	0.00
6	รพ.สุราษฎร์ธานี		ครุภัณฑ์	เครื่องมือผ่าตัดเปิดกะโหลกด้วยระบบแก๊ส ไนโตรเจน	0.00	0.00	1,500,000.00	0.00	0.00	0.00
7	รพ.สุราษฎร์ธานี		ครุภัณฑ์	ชุดส่วนลมเจาะกระดูก	0.00	0.00	1,600,000.00	0.00	0.00	0.00
8	รพ.สุราษฎร์ธานี		ครุภัณฑ์	เครื่องจี้ห้ามเลือดและตัดเนื้อเยื่อด้วยไฟฟ้า ขนาดไม่น้อยกว่า 200 วัตต์	0.00	0.00	3,800,000.00	0.00	0.00	0.00
9	รพ.สุราษฎร์ธานี		ครุภัณฑ์	เครื่องตรวจคลื่นหัวใจไฟฟ้าอัตโนมัติ	0.00	0.00	6,000,000.00	0.00	0.00	0.00
10	รพ.สุราษฎร์ธานี		ครุภัณฑ์	กล้องจุลทรรศน์ตรวจตาชนิดลำแสงแคบ	0.00	0.00	1,000,000.00	0.00	0.00	0.00
11	รพ.สุราษฎร์ธานี		ครุภัณฑ์	เครื่องเอกซเรย์ Generator	0.00	0.00	3,000,000.00	0.00	0.00	0.00
12	รพ.สุราษฎร์ธานี		ครุภัณฑ์	เครื่องชุดอุปกรณ์ช่วยชีวิตทารกแรกคลอด	0.00	0.00	500,000.00	0.00	0.00	0.00
13	รพ.สุราษฎร์ธานี		ครุภัณฑ์	เครื่องซักผ้า ขนาดไม่น้อยกว่า 200 ปอนด์	0.00	0.00	1,500,000.00	0.00	0.00	0.00
14	รพ.สุราษฎร์ธานี		ครุภัณฑ์	เครื่องตัดปากมดลูกและเครื่องจี้เย็น	0.00	0.00	409,027.96	0.00	0.00	0.00

14

ลำดับ	หน่วยบริการ	หน่วยบริการย่อย	ประเภท	รายการ	งบประมาณที่ได้รับการจัดสรร (UC)					
					ยังไม่ได้ ดำเนินการ	อยู่ระหว่างดำเนินการ			ทำสัญญา เรียบร้อยแล้ว	ตรวจรับ เรียบร้อยแล้ว
						จัดทำ Spec	การจัดหา	การทำ สัญญา		
15	รพ.เกาะสมุย	รพ.ศต.หน้าเมือง	ครุภัณฑ์	เครื่องปรับอากาศ	0.00	20,000.00	0.00	0.00	0.00	0.00
16	รพ.เกาะสมุย	รพ.ศต.มะเร็ต	ครุภัณฑ์	เครื่องปรับอากาศ	0.00	0.00	20,000.00	0.00	0.00	0.00
17	รพ.เกาะสมุย		ครุภัณฑ์	เครื่องปรับอากาศ	0.00	20,000.00	0.00	0.00	0.00	0.00
18	รพ.เกาะสมุย	รพ.ศต.แม่น้ำ	ครุภัณฑ์	เครื่องปรับอากาศ	0.00	40,200.00	0.00	0.00	0.00	0.00
19	รพ.เกาะสมุย	รพ.ศต.ตลิ่งงาม	ครุภัณฑ์	เครื่องปรับอากาศ	0.00	40,200.00	0.00	0.00	0.00	0.00
20	รพ.กาญจนดิษฐ์		ครุภัณฑ์	เครื่องมือใช้ในการใส่ท่อหายใจ	0.00	19,000.00	0.00	0.00	0.00	0.00
21	รพ.กาญจนดิษฐ์		ครุภัณฑ์	หัวตรวจอวัยวะภายในด้วยคลื่นความถี่สูง	0.00	422,375.96	0.00	0.00	0.00	0.00
22	รพ.กาญจนดิษฐ์		ครุภัณฑ์	หูฟังการเต้นของหัวใจ	0.00	11,000.00	0.00	0.00	0.00	0.00
23	รพ.กาญจนดิษฐ์		ครุภัณฑ์	เครื่องตรวจคลื่นไฟฟ้าหัวใจ	0.00	200,000.00	0.00	0.00	0.00	0.00
24	รพ.กาญจนดิษฐ์		ครุภัณฑ์	รถเข็นทำการพยาบาลทั่วไป	0.00	25,000.00	0.00	0.00	0.00	0.00
25	รพ.กาญจนดิษฐ์		ครุภัณฑ์	เครื่องควบคุมการให้สารน้ำทางหลอดเลือดดำชนิด 3 สาย	0.00	350,000.00	0.00	0.00	0.00	0.00
26	รพ.กาญจนดิษฐ์		ครุภัณฑ์	เครื่องกระตุ้นหัวใจ	0.00	200,000.00	0.00	0.00	0.00	0.00
27	รพ.กาญจนดิษฐ์		ครุภัณฑ์	เครื่องติดตามการทำงานของหัวใจและสัญญาณชีพอัตโนมัติ	0.00	130,000.00	0.00	0.00	0.00	0.00
28	รพ.กาญจนดิษฐ์		ครุภัณฑ์	เครื่องฟังเสียงหัวใจเด็กในครรภ์	0.00	100,000.00	0.00	0.00	0.00	0.00
29	รพ.กาญจนดิษฐ์		ครุภัณฑ์	เครื่องตรวจสอบสมรรถภาพทารกในครรภ์	0.00	300,000.00	0.00	0.00	0.00	0.00
30	รพ.กาญจนดิษฐ์		ครุภัณฑ์	เครื่องชั่งชั้นใช้ไฟฟ้า	0.00	115,000.00	0.00	0.00	0.00	0.00
31	รพ.กาญจนดิษฐ์		ครุภัณฑ์	เครื่องล้างชักโครก	0.00	1,250,000.00	0.00	0.00	0.00	0.00
32	รพ.กาญจนดิษฐ์		ครุภัณฑ์	เครื่องติดตามอาการสัญญาณชีพ	0.00	600,000.00	0.00	0.00	0.00	0.00

ลำดับ	หน่วยบริการ	หน่วยบริการย่อย	ประเภท	รายการ	งบประมาณที่ได้รับการจัดสรร (UC)					
					ยังไม่ได้ ดำเนินการ	อยู่ระหว่างดำเนินการ			ทำสัญญา เรียบร้อยแล้ว	ตรวจรับ เรียบร้อยแล้ว
						จัดทำ Spec	การจัดหา	การทำ สัญญา		
33	รพ.เกาะพะงัน	รพ.สต.บ้านหาดรีน	ครุภัณฑ์	เครื่องปรับอากาศ	0.00	0.00	17,000.00	0.00	0.00	0.00
34	รพ.เกาะพะงัน	รพ.สต.บ้านใต้	ครุภัณฑ์	ตู้เก็บยาและเวชภัณฑ์	0.00	37,000.00	0.00	0.00	0.00	0.00
35	รพ.เกาะพะงัน	รพ.สต.บ้านหาดรีน	ครุภัณฑ์	คอมพิวเตอร์ตั้งโต๊ะ	0.00	0.00	22,000.00	0.00	0.00	0.00
36	รพ.เกาะพะงัน	รพ.สต.บ้านท้อง นายปาน	ครุภัณฑ์	คอมพิวเตอร์ตั้งโต๊ะ	0.00	0.00	21,000.00	0.00	0.00	0.00
37	รพ.เกาะพะงัน	รพ.สต.เกาะพะงัน	ครุภัณฑ์	คอมพิวเตอร์ตั้งโต๊ะ	0.00	0.00	30,000.00	0.00	0.00	0.00
38	รพ.เกาะพะงัน	รพ.สต.เกาะพะงัน	ครุภัณฑ์	เครื่องพิมพ์Printer	0.00	0.00	17,000.00	0.00	0.00	0.00
39	รพ.เกาะพะงัน	รพ.สต.บ้านหาดรีน	ครุภัณฑ์	รถจักรยานยนต์ ขนาด 110 ซีซี	0.00	0.00	44,000.00	0.00	0.00	0.00
40	รพ.เกาะพะงัน	รพ.สต.บ้านท้อง นายปาน	ครุภัณฑ์	รถจักรยานยนต์ ขนาด 120 ซีซี	0.00	0.00	51,000.00	0.00	0.00	0.00
41	รพ.เกาะพะงัน	รพ.สต.เกาะพะงัน	ครุภัณฑ์	เครื่องปรับอากาศ	0.00	0.00	17,000.00	0.00	0.00	0.00
42	รพ.เกาะพะงัน	รพ.สต.เกาะพะงัน	ครุภัณฑ์	เคาเตอร์	0.00	0.00	17,500.00	0.00	0.00	0.00
43	รพ.เกาะพะงัน	รพ.สต.บ้านใต้	ครุภัณฑ์	เครื่องปั้มน้ำ	0.00	12,000.00	0.00	0.00	0.00	0.00
44	รพ.เกาะพะงัน	รพ.สต.บ้านใต้	ครุภัณฑ์	รถเข็นสำหรับใส่ของทำด้วยสแตนเลส	0.00	0.00	24,000.00	0.00	0.00	0.00
45	รพ.เกาะพะงัน	รพ.สต.บ้านท้อง นายปาน	ครุภัณฑ์	เครื่องวัดความดันอัตโนมัติชนิดตั้งโต๊ะ	0.00	0.00	7,900.00	0.00	0.00	0.00
46	รพ.ไชยา		ครุภัณฑ์	กล่องจุลทรรศน์	0.00	0.00	0.00	100,000.00	0.00	0.00
47	รพ.ศิริรัฐนิคม		ครุภัณฑ์	เครื่องวัดความดันและออกซิเจนในเลือด อัตโนมัติ	0.00	0.00	0.00	80,000.00	0.00	0.00
48	รพ.ศิริรัฐนิคม		ครุภัณฑ์	ชุดอุปกรณ์ปฐมพยาบาล	0.00	0.00	0.00	30,000.00	0.00	0.00

๒๗



ลำดับ	หน่วยบริการ	หน่วยบริการย่อย	ประเภท	รายการ	งบประมาณที่ได้รับการจัดสรร (UC)					
					ยังไม่ได้ ดำเนินการ	อยู่ระหว่างดำเนินการ			ทำสัญญา เรียบร้อยแล้ว	ตรวจรับ เรียบร้อยแล้ว
						จัดทำ Spec	การจัดหา	การทำ สัญญา		
49	รพ.ศิริรัฐนิคม		ครุภัณฑ์	เครื่องตรวจหัวใจเด็ก	0.00	0.00	0.00	30,000.00	0.00	0.00
50	รพ.ศิริรัฐนิคม		ครุภัณฑ์	รถเข็นถาดแจกยาทำด้วยสแตนเลส (stainless Dispensing Carringe) / รถเข็น จ่ายยาหอผู้ป่วย	0.00	0.00	0.00	52,000.00	0.00	0.00
51	รพ.ศิริรัฐนิคม		ครุภัณฑ์	รถเข็นถาดแจกยาทำด้วยสแตนเลส (stainless Dispensing Carringe) / รถเข็น จ่ายยาหอผู้ป่วย	0.00	0.00	0.00	24,000.00	0.00	0.00
52	รพ.ศิริรัฐนิคม		ครุภัณฑ์	เครื่องตรวจและรักษาโรคทางหู คอ จมูก	0.00	0.00	0.00	35,000.00	0.00	0.00
53	รพ.ศิริรัฐนิคม		ครุภัณฑ์	เครื่องตรวจคลื่นไฟฟ้าหัวใจ	0.00	0.00	0.00	350,000.00	0.00	0.00
54	รพ.ศิริรัฐนิคม		ครุภัณฑ์	รถเข็นถาดแจกยาทำด้วยสแตนเลส (stainless Dispensing Carringe) / รถเข็น จ่ายยาหอผู้ป่วย	0.00	0.00	0.00	60,000.00	0.00	0.00
55	รพ.บ้านตาขุน	รพ.บ้านตาขุน	ครุภัณฑ์	ชุดคอมพิวเตอร์เก็บสำรองข้อมูลความจุไม่ น้อยกว่า 9tb	0.00	10,000.00	0.00	0.00	0.00	0.00
56	รพ.ท่าฉาง		ครุภัณฑ์	ตู้ปลอดเชื้อ	0.00	0.00	200,000.00	0.00	0.00	0.00
57	รพ.บ้านนาเดิม	รพ.สค.บ้านห้วย ใหญ่ หมู่ที่ 01 ตำบลบ้านนา	ครุภัณฑ์	รถบรรทุก(ดีเซล)ขนาด 1 ตัน ปริมาตร กระบอกสูบไม่ต่ำกว่า 2400 ซีซี หรือกำลัง ขับเคลื่อนยนต์สูงสุดไม่ต่ำกว่า 11 กิโลวัตต์ ขับเคลื่อน 2 ล้อ แบบดับเบิ้ลแบริดจ์ หรือ หลังคาไฟเบอร์กลาสหรือเหล็ก	0.00	0.00	0.00	543,905.72	0.00	0.00

ลำดับ	หน่วยบริการ	หน่วยบริการย่อย	ประเภท	รายการ	งบประมาณที่ได้รับการจัดสรร (UC)					
					ยังไม่ได้ ดำเนินการ	อยู่ระหว่างดำเนินการ			ทำสัญญา เรียบร้อยแล้ว	ตรวจรับ เรียบร้อยแล้ว
						จัดทำ Spec	การจัดหา	การทำ สัญญา		
58	รพ.พระแสง		ครุภัณฑ์	เครื่องทำให้ปราศจากเชื้อด้วยแก๊สไฮโครเจนเปอร์ออกไซด์พลาสมา	0.00	0.00	2,224,423.11	0.00	0.00	0.00
59	รพ.ท่าโรงช้าง	รพ.ท่าโรงช้าง	ครุภัณฑ์	เครื่องวัดความดันอัตโนมัติชนิดสอดแขน	0.00	136,598.05	0.00	0.00	0.00	0.00
60	รพ.ท่าโรงช้าง	รพ.ท่าโรงช้าง	ครุภัณฑ์	เครื่องฉายแสงจุดพื้น	0.00	0.00	0.00	26,999.31	0.00	0.00
61	รพ.ท่าโรงช้าง	รพ.ท่าโรงช้าง	ครุภัณฑ์	เครื่องดูดสูญญากาศ	0.00	310,000.00	0.00	0.00	0.00	0.00
62	รพ.ท่าโรงช้าง	รพ.ท่าโรงช้าง	ครุภัณฑ์	เครื่องชูดหินน้ำลาย	0.00	20,000.00	0.00	0.00	0.00	0.00

ที่มา จากโปรแกรมงบค่าเสื่อม

ก  
๓

สรุปการดำเนินงานงบค่าเสื่อม ปี 2560 สำนักงานสาธารณสุขจังหวัดสุราษฎร์ธานี  
ข้อมูล ณ วันที่ 25 มิถุนายน 2561

รายการ	ประเภท	ยังไม่ได้ ดำเนินการ	อยู่ระหว่างดำเนินการ			ทำสัญญา เรียบร้อยแล้ว	ตรวจรับ เรียบร้อยแล้ว	รวม	สรุปความแตกต่างจาก วันที่ 25 พ.ค.61	
			จัดทำ Spec	การจัดหา	การทำสัญญา				ก้าวหน้า (รายการ)	เหมือนเดิม (รายการ)
งบประมาณจังหวัด 10 %	สิ่งก่อสร้าง					1	2	3		
	ครุภัณฑ์						3	3		
งบระดับหน่วยบริการ 90 %	สิ่งก่อสร้าง		3	2	4	17	84	110	18	8
	ครุภัณฑ์		6	1	3	27	169	206	13	24
รวม		0	9	3	7	45	258	322		

หมายเหตุ

ที่มา จาก โปรแกรมงบค่าเสื่อม

สิ่งก่อสร้างลดลง 2 รายการ เนื่องจาก รพ.พระแสง เปลี่ยนแปลงรายการ จาก 3 รายการเหลือ 1 รายการ

ตารางแสดงการใช้จ่ายเงินค่าบริการทางการแพทย์ที่เบิกจ่ายในลักษณะงบลงทุน ปีงบประมาณ 2560 (สิ่งก่อสร้าง 90%)

ลำดับ	หน่วยบริการ	งบประมาณที่ได้รับการจัดสรร (UC)					รวม	
		ยังไม่ได้ ดำเนินการ	อยู่ระหว่างดำเนินการ			ทำสัญญาเรียบร้อย แล้ว		ตรวจรับเรียบร้อยแล้ว
			จัดทำ Spcc.	การจัดหา	การทำสัญญา			
1	รพ.สุราษฎร์ธานี						0	
2	รพ.เกาะสมุย				1	2	3	
3	รพ.กาญจนดิษฐ์					14	14	
4	รพ.คอนสัก				2	5	7	
5	รพ.เกาะพะงัน						0	
6	รพ.ไชยา					9	9	
7	รพ.ท่าชนะ				1		1	
8	รพ.คีรีรัฐนิคม				2	2	4	
9	รพ.บ้านคาขุน					2	2	
10	รพ.พนม		2			3	8	
11	รพ.ท่าฉาง			1		1	3	
12	บ้านนาเดิม					1	1	
13	รพ.บ้านนาสาร						0	
14	รพ.เคียนซา					5	13	
15	รพ.พระแสง			1	3		9	
16	รพ.พุนพิน				1	2	3	
17	รพ.ชัยบุรี						3	
18	รพ.เวียงสระ						0	
19	รพ.วิภาวดี						9	
20	รพ.ท่าโรงช้าง		1				6	
	รวม	0	3	2	4	17	84	

ตารางแสดงการใช้จ่ายเงินค่าบริการทางการแพทย์ที่เบิกจ่ายในลักษณะงบลงทุน ปีงบประมาณ 2560 (สิ่งก่อสร้าง งบประมาณหน่วยบริการ 90%)

ข้อมูล ณ วันที่ 25 มิถุนายน 2561

ลำดับ	ประเภทงบ	หน่วยบริการ	หน่วยบริการย่อย	ประเภท	รายการ	งบประมาณที่ได้รับการจัดสรร (UC)					
						ยังไม่ได้ ดำเนินการ	อยู่ระหว่างดำเนินการ			ทำสัญญา เรียบร้อยแล้ว	ตรวจรับ เรียบร้อยแล้ว
							จัดทำ Spec	การจัดหา	การทำสัญญา		
1	งบประมาณหน่วยบริการ 90 %	รพ.พนม	รพ.สต.คลองชะอุ่น	สิ่งก่อสร้าง	ห้องน้ำ	0.00	50,000.00	0.00	0.00	0.00	0.00
2	งบประมาณหน่วยบริการ 90 %	รพ.พนม	รพ.สต.คลองชะอุ่น	สิ่งก่อสร้าง	อาคารแพทย์แผนไทย	0.00	35,000.00	0.00	0.00	0.00	0.00
3	งบประมาณหน่วยบริการ 90 %	รพ.ท่าฉาง	รพ.ท่าฉาง	สิ่งก่อสร้าง	ซ่อมแซมหลังคาและฝ้าเพดาน อาคารผู้ป่วยนอก	0.00	0.00	817,200.00	0.00	0.00	0.00
4	งบประมาณหน่วยบริการ 90 %	รพ.พระแสง	รพ.สต.บ้านเกาะน้อย	สิ่งก่อสร้าง	ซ่อมแซมฝ้าเพดาน ระบบไฟฟ้า ประตูด และพื้นอาคาร พื้นที่ไม่น้อย กว่า 109 ตรม.	0.00	0.00	0.00	400,000.00	0.00	0.00
5	งบประมาณหน่วยบริการ 90 %	รพ.พระแสง	รพ.สต.บ้านเกาะน้อย	สิ่งก่อสร้าง	ซ่อมแซมรั้วด้านหน้าพร้อมประตู ยาว 62.9 ม x สูง 1.5 ม.	0.00	0.00	0.00	496,000.00	0.00	0.00
6	งบประมาณหน่วยบริการ 90 %	รพ.พระแสง	รพ.สต.บ้านเกาะน้อย	สิ่งก่อสร้าง	ซ่อมแซมห้องน้ำผู้มารับบริการ กว้าง 1.5 x ยาว 2.7 ม.	0.00	0.00	0.00	148,000.00	0.00	0.00
7	งบประมาณหน่วยบริการ 90 %	รพ.พระแสง		สิ่งก่อสร้าง	ซ่อมแซมอาคาร ๑๐ เดียง เป็น คลินิกแพทย์แผนไทยและ กายภาพบำบัด พร้อมปรับปรุงภูมิ ทัศน์ พื้นที่ทางเดิน	0.00	0.00	2,734,235.19	0.00	0.00	0.00
8	งบประมาณหน่วยบริการ 90 %	รพ.พนม		สิ่งก่อสร้าง	ผู้ป่วยนอก	0.00	0.00	0.00	1,933,340.81	0.00	0.00
9	งบประมาณหน่วยบริการ 90 %	รพ.ท่าโรงช้าง	รพ.สต.กรูด	สิ่งก่อสร้าง	ปรับปรุงสภาพแวดล้อมภายใน	0.00	55,260.00	0.00	0.00	0.00	0.00

ที่มา จากโปรแกรมงบค่าเสื่อม

ตารางแสดงการใช้จ่ายเงินค่าบริการทางการแพทย์ที่เบิกจ่ายในลักษณะงบลงทุน ปีงบประมาณ 2560 (ครุภัณฑ์ 90 %)

ลำดับ	หน่วยบริการ	งบประมาณที่ได้รับการจัดสรร (UC)						รวม
		ยังไม่ได้ ดำเนินการ	อยู่ระหว่างดำเนินการ			ทำสัญญาเรียบร้อยแล้ว	ตรวจรับเรียบร้อยแล้ว	
			จัดทำ Spec	การจัดหา	การทำสัญญา			
1	รพ.สุราษฎร์ธานี						6	6
2	รพ.เกาะสมุย						9	9
3	รพ.กาญจนดิษฐ์						5	5
4	รพ.คอนสัก						13	13
5	รพ.เกาะพะงัน		2		3	24	4	33
6	รพ.ไชยา						5	5
7	รพ.ท่าชนะ					1	2	3
8	รพ.คีรีรัฐนิคม						6	6
9	รพ.บ้านตาขุน						28	28
10	รพ.พนม			1		2	16	19
11	รพ.ท่าฉาง						6	6
12	บ้านนาเดิม						4	4
13	รพ.บ้านนาสาร						3	3
14	รพ.เคียนซา						12	12
15	รพ.พระแสง							0
16	รพ.พุนพิน						7	7
17	รพ.ชัยบุรี							0
18	รพ.เวียงสระ						12	12
19	รพ.วิภาวดี						15	15
20	รพ.ท่าโรงช้าง		4				16	20
	รวม	0	6	1	3	27	169	206

๕๗

ตารางแสดงการใช้จ่ายเงินค่าบริการทางการแพทย์ที่เบิกจ่าย ในลักษณะงบลงทุน ปีงบประมาณ 2560 (ครุภัณฑ์ งบประมาณหน่วยบริการ 90 %)  
ข้อมูล ณ วันที่ 25 มิถุนายน 2561

ลำดับ	ประเภทงบ	หน่วยบริการ	หน่วยบริการย่อย	ประเภท	รายการ	งบประมาณที่ได้รับการจัดสรร (UC)					
						ยังไม่ได้ ดำเนินการ	อยู่ระหว่างดำเนินการ			ทำสัญญา เรียบร้อยแล้ว	ตรวจรับ เรียบร้อยแล้ว
							จัดทำ Spec	การจัดหา	การทำสัญญา		
1	งบประมาณหน่วยบริการ 90 %	รพ.เกาะพะงัน	รพ.สต.บ้านหาดริน	ครุภัณฑ์	ตู้เก็บเครื่องมือแพทย์	0.00	37,000.00	0.00	0.00	0.00	0.00
2	งบประมาณหน่วยบริการ 90 %	รพ.เกาะพะงัน	รพ.สต.บ้านท้องนาย	ครุภัณฑ์	เครื่องสูบน้ำ	0.00	0.00	0.00	8,000.00	0.00	0.00
3	งบประมาณหน่วยบริการ 90 %	รพ.เกาะพะงัน	รพ.สต.บ้านท้องนาย	ครุภัณฑ์	ถังเก็บน้ำ	0.00	0.00	0.00	21,000.00	0.00	0.00
4	งบประมาณหน่วยบริการ 90 %	รพ.เกาะพะงัน	รพ.สต.บ้านหาดริน	ครุภัณฑ์	ตู้เก็บยาและเวชภัณฑ์	0.00	20,000.00	0.00	0.00	0.00	0.00
5	งบประมาณหน่วยบริการ 90 %	รพ.เกาะพะงัน	รพ.สต.เกาะพะงัน	ครุภัณฑ์	ตู้เก็บยาและเวชภัณฑ์	0.00	0.00	0.00	20,000.00	0.00	0.00
6	งบประมาณหน่วยบริการ 90 %	รพ.พนม		ครุภัณฑ์	เครื่องตรวจอวัยวะภายในด้วย คลื่นความถี่สูง ชนิดขาค่า 2 หัวตรวจ	0.00	0.00	645,000.00	0.00	0.00	0.00
7	งบประมาณหน่วยบริการ 90 %	รพ.ท่าโรงช้าง	รพ.สต.บ้านห้วยกรวด	ครุภัณฑ์	โปรแกรมคอมพิวเตอร์หรือ ซอฟต์แวร์	0.00	125,260.00	0.00	0.00	0.00	0.00
8	งบประมาณหน่วยบริการ 90 %	รพ.ท่าโรงช้าง	รพ.สต.ท่าโรงช้าง	ครุภัณฑ์	โปรแกรมคอมพิวเตอร์หรือ ซอฟต์แวร์	0.00	45,500.00	0.00	0.00	0.00	0.00
9	งบประมาณหน่วยบริการ 90 %	รพ.ท่าโรงช้าง	รพ.สต.ท่าโรงช้าง	ครุภัณฑ์	คอมพิวเตอร์ตั้งโต๊ะ	0.00	28,000.00	0.00	0.00	0.00	0.00
10	งบประมาณหน่วยบริการ 90 %	รพ.ท่าโรงช้าง	รพ.สต.ท่าโรงช้าง	ครุภัณฑ์	คอมพิวเตอร์ตั้งโต๊ะ	0.00	26,500.00	0.00	0.00	0.00	0.00

ที่มา จากโปรแกรมงบค่าเสื่อม

สรุปการดำเนินงานงบค่าเสื่อม ปี 2559 สำนักงานสาธารณสุขจังหวัดสุราษฎร์ธานี  
ข้อมูล ณ วันที่ 25 มิถุนายน 2561

รายการ	ประเภท	ยังไม่ได้ ดำเนินการ	อยู่ระหว่างดำเนินการ			ทำสัญญา เรียบร้อยแล้ว	ตรวจรับ เรียบร้อยแล้ว	รวม	สรุปความแตกต่างจาก วันที่ 25 พ.ค.61	
			จัดทำ Spec	การ จัดหา	การทำ สัญญา				ก้าวหน้า (รายการ)	เหมือนเดิม (รายการ)
งบระดับจังหวัด 10 %	สิ่งก่อสร้าง							0		
	ครุภัณฑ์						15	15		
งบระดับหน่วยบริการ 90 %	สิ่งก่อสร้าง						3	3		
	ครุภัณฑ์	0		0	4	1	728	733	37	5
รวม		0	0	0	4	1	746	751		

ที่มา จากโปรแกรมงบค่าเสื่อม



ตารางแสดงการใช้จ่ายเงินค่าบริการทางการแพทย์ที่เบิกจ่าย ในลักษณะงบลงทุน ปีงบประมาณ 2559 (ครุภัณฑ์ งบระดับหน่วยบริการ 90 %)  
ข้อมูล ณ วันที่ 25 มิถุนายน 2561

ลำดับ	หน่วยบริการ	งบประมาณที่ได้รับการจัดสรร (UC)						รวม
		ยังไม่ได้ ดำเนินการ	อยู่ระหว่างดำเนินการ			ทำสัญญา เรียบร้อยแล้ว	ตรวจรับ เรียบร้อยแล้ว	
			จัดทำ Spec	การจัดหา	การทำสัญญา			
1	รพ.สุราษฎร์ธานี						14	14
2	รพ.เกาะสมุย						10	10
3	รพ.กาญจนดิษฐ์						107	107
4	รพ.ดอนสัก						31	31
5	รพ.เกาะพะงัน				3		3	6
6	รพ.ไชยา						47	47
7	รพ.ท่าชนะ						19	19
8	รพ.ศิริรัฐนิคม						124	124
9	รพ.บ้านตาขุน						5	5
10	รพ.พนม						58	58
11	รพ.ท่าฉาง						15	15
12	บ้านนาเดิม					1	21	22
13	รพ.บ้านนาสาร				1		61	62
14	รพ.เคียนซา						2	2
15	รพ.พระแสง						52	52
16	รพ.พุนพิน						52	52
17	รพ.ชัยบุรี						2	2
18	รพ.เวียงสระ						22	22
19	รพ.วิภาวดี						3	3
20	รพ.ท่าโรงช้าง						80	80
	รวม	0	0	0	4	1	728	733

ที่มา จากโปรแกรมงบค่าเสื่อม

ตารางแสดงการใช้จ่ายเงินค่าบริการทางการแพทย์ที่เบิกจ่ายในลักษณะงบลงทุน ปีงบประมาณ 2559 (ครุภัณฑ์ งบประมาณหน่วยบริการ 90 %)  
ข้อมูล ณ วันที่ 25 มิถุนายน 2561

ลำดับ	ประเภทงบ	หน่วยบริการ	หน่วยบริการย่อย	ประเภท	รายการ	งบประมาณที่ได้รับการจัดสรร (UC)					
						ยังไม่ได้ ดำเนินการ	อยู่ระหว่างดำเนินการ			ทำสัญญา เรียบร้อยแล้ว	ตรวจรับ เรียบร้อยแล้ว
							จัดทำ Spec	การจัดหา	การทำ สัญญา		
1	งบประมาณหน่วย บริการ 90%	รพ.เกาะพะงัน	รพ.สต.บ้านเกาะเต่า	ครุภัณฑ์	ชุดตรวจหูดและจมูก	0.00	0.00	0.00	13,000.00	0.00	0.00
2	งบประมาณหน่วย บริการ 90%	รพ.เกาะพะงัน	รพ.สต.บ้านเกาะเต่า	ครุภัณฑ์	เครื่องปั่นฮีมาโตคริต	0.00	0.00	0.00	23,000.00	0.00	0.00
3	งบประมาณหน่วย บริการ 90%	รพ.เกาะพะงัน	รพ.สต.บ้านเกาะเต่า	ครุภัณฑ์	เครื่องควบคุมการให้ ยาและสารละลาย อัตโนมัติ	0.00	0.00	0.00	72,000.00	0.00	0.00
4	งบประมาณหน่วย บริการ 90%	รพ.บ้านนาสาร		ครุภัณฑ์	รถเงินอุปกรณ์ ช่วยชีวิตฉุกเฉินทำ ด้วยสแตนเลส	0.00	0.00	0.00	19,918.40	0.00	0.00

ที่มา จากโปรแกรมงบค่าเสื่อม

ตารางแสดงการใช้จ่ายเงินค่าบริการทางการแพทย์ที่เบิกจ่ายในลักษณะงบลงทุน ปีงบประมาณ 2558

ข้อมูล ณ วันที่ 25 มิถุนายน 2561

ลำดับ	หน่วยบริการ	หน่วยบริการย่อย	ประเภท	รายการ	งบประมาณที่ได้รับการจัดสรร (UC)					
					ยังไม่ได้ดำเนินการ	อยู่ระหว่างดำเนินการ			ทำสัญญา เรียบร้อยแล้ว	ตรวจรับ เรียบร้อยแล้ว
						จัดทำ Spec	การจัดหา	การทำ สัญญา		
1	รพ.บ้านนาสาร	รพ.สต.บ้านปลายน้ำ	ครุภัณฑ์	เครื่องปั่นสีมา โตคริต	70,000.00	0.00	0.00	0.00	0.00	0.00
2	รพ.บ้านนาสาร	รพ.สต.บ้านปลายน้ำ	ครุภัณฑ์	เครื่องตรวจหัวใจเด็ก	15,100.00	0.00	0.00	0.00	0.00	0.00
3	รพ.บ้านนาสาร	รพ.สต.บ้านปลายน้ำ	ครุภัณฑ์	รถเข็นอุปกรณ์ช่วยชีวิตฉุกเฉินทำ ด้วยสแตนเลส stainless Emergency Carringe	50,000.00	0.00	0.00	0.00	0.00	0.00
4	รพ.บ้านนาสาร	รพ.สต.บ้านปลายน้ำ	ครุภัณฑ์	ครุภัณฑ์การแพทย์แผนไทย	18,000.00	0.00	0.00	0.00	0.00	0.00
5	รพ.บ้านนาสาร	รพ.สต.บ้านปลายน้ำ	ครุภัณฑ์	เตียงตรวจโรคปรับระดับได้	14,000.00	0.00	0.00	0.00	0.00	0.00
6	รพ.บ้านนาสาร	รพ.สต.บ้านปลายน้ำ	ครุภัณฑ์	เครื่องวัดความดันโลหิตชนิดตั้ง พื้นใช้ปรอท	8,000.00	0.00	0.00	0.00	0.00	0.00
7	รพ.บ้านนาสาร	รพ.สต.บ้านปลายน้ำ	ครุภัณฑ์	เตียงตรวจภายใน	44,000.00	0.00	0.00	0.00	0.00	0.00
8	รพ.บ้านนาสาร	รพ.สต.บ้านปลายน้ำ	ครุภัณฑ์	เครื่องชั่งน้ำหนัก มีที่วัดส่วนสูง ชนิดไฟฟ้า แบบแสดงตัวเลข	12,000.00	0.00	0.00	0.00	0.00	0.00
					231,100.00					

หมายเหตุ ที่มาจากโปรแกรมงบค่าเสื่อม

ปีงบประมาณ 2558 ยังไม่ได้ดำเนินการ จำนวน 8 รายการ จำนวนเงิน 231,100 บาท (สองแสนสามหมื่นหนึ่งพันหนึ่งร้อยบาทถ้วน) อยู่ในขั้นตอนคืนเงิน สปสช

## กำหนดการ

การจัดงานเฉลิมพระเกียรติสมเด็จพระเจ้าอยู่หัว มหาวชิราลงกรณ บดินทรเทพยวรางกูร  
ระหว่างวันที่ ๒๘ - ๒๙ กรกฎาคม ๒๕๖๑  
ณ โรงพยาบาลสมเด็จพระยุพราชเวียงสระ อำเภอเวียงสระ จังหวัดสุราษฎร์ธานี

วันที่ ๒๘ กรกฎาคม ๒๕๖๑ เวลา ๑๓.๐๐ น

## ๑. พิธีลงนามถวายพระพรชัยมงคล และบำเพ็ญกุศลอุทิศถวายเป็นพระราชกุศล

ณ เวทีหน้าอาคารอำนวยการ โรงพยาบาลสมเด็จพระยุพราชเวียงสระ

เวลา ๑๓.๐๐ น.

- ข้าราชการ ตำรวจ พนักงานรัฐวิสาหกิจ องค์กรปกครองส่วนท้องถิ่น กำนัน ผู้ใหญ่บ้าน ฯ พ่อค้า นักเรียน นักศึกษา กลุ่มพลังมวลชนต่างๆ ประชาชนทุกหมู่เหล่า กรรมการมูลนิธิ โรงพยาบาลสมเด็จพระยุพราช สาขาเวียงสระเจ้าหน้าที่โรงพยาบาล สมเด็จพระยุพราชเวียงสระ พร้อมกัน ณ บริเวณหน้าอาคารอำนวยการโรงพยาบาล สมเด็จพระยุพราชเวียงสระ

- ลงนามถวายพระพร (ตามลำดับ)

เวลา ๑๓.๓๙ น.

- ประธานในพิธีฯ (ผู้ว่าราชการจังหวัดสุราษฎร์ธานี) เดินทางมาถึงบริเวณพิธี

- เปิดเพลงมหาฤกษ์

- ประธานในพิธีฯ ลงนามถวายพระพร

- ประธานในพิธีฯ จุดธูปเทียนบูชาพระรัตนตรัย

- ศาสนพิธีกร กล่าวนำอาราธนาศีล

- ประธานสงฆ์ให้ศีล

- ประธานในพิธีฯ ขึ้นสู่ที่ประดิษฐานพระบรมฉายาลักษณ์ สมเด็จพระเจ้าอยู่หัว มหาวชิราลงกรณ บดินทรเทพยวรางกูร

(ผู้ร่วมพิธีฯ ยืนหันหน้าไปทางพระบรมฉายาลักษณ์พร้อมกัน)

- ประธานในพิธีฯ เปิดกรวยกระทงดอกไม้ ธูปเทียนแพ วางพานพุ่มทอง -พุ่มเงินถวายเป็น พระราชสักการะ

- ประธานในพิธีฯ ถวายความเคารพพระฉายาลักษณ์

- ประธานในพิธีฯ กล่าวสดุดีเฉลิมพระเกียรติ ถวายพระพรชัยมงคล จบแล้ว พระสงฆ์เจริญชัยมงคลคาถา

- บรรเลงเพลงสรรเสริญพระบารมี

- ประธานในพิธีฯ ถวายความเคารพพระฉายาลักษณ์พร้อมกับผู้เข้าร่วมพิธี

## ๒. พิธีมอบบัญชีเงินฝากธนาคารออมสิน โครงการออมขวัญ ปันสุข

- ประธานในพิธีฯ มอบบัญชีเงินฝากตามโครงการออมขวัญปันสุขพร้อมรับมอบดูง พระราชทาน

## ๓. พิธีเปิดงานมหกรรมสร้างเสริมสุขภาพ ครั้งที่ ๑๕

- ประธานกรรมการมูลนิธิโรงพยาบาลสมเด็จพระยุพราช สาขาเวียงสระ กล่าวรายงาน

- ประธานในพิธีฯ กล่าวเปิดงานมหกรรมสร้างเสริมสุขภาพ ครั้งที่ ๑๕

## ๔. การเยี่ยมผู้ป่วยและมอบถุงพระราชทาน

เวลา ๑๔.๐๐ น.

- ประธานในพิธีฯ พร้อมด้วยแขกผู้มีเกียรติ เยี่ยมผู้ป่วยมอบถุงพระราชทานให้แก่ผู้ป่วย ณ. ตึกผู้ป่วยใน
- รับลงทะเบียนนักกีฬาเดิน-วิ่ง มินิมาราธอน ครั้งที่ ๑๕

เวลา ๑๖.๐๐ น. - ๑๘.๕๐ น.

- การแสดง จากชมรมต่างๆ

เวลา ๑๙.๐๐ น.

- ร่วมแสดงความจงรักภักดี จุดเทียนชัย ถวายพระพร

การแต่งกายของวันที่ ๒๘ กรกฎาคม ๒๕๖๑ ( ๑๓.๐๐ น. - ๑๔.๐๐ น. )

- ข้าราชการแต่งกายเครื่องแบบข้าราชการเต็มยศ
- ข้าราชการที่ไม่มีเครื่องแบบข้าราชการเต็มยศ ให้แต่งกายชุดกากี (คอพับแขนยาว)
- ผู้แทนภาคเอกชน แต่งกายชุดสากลนิยม หรือชุดพระราชทาน หรือเครื่องแบบตามสังกัด

การแต่งกายของวันที่ ๒๘ กรกฎาคม ๒๕๖๑ ( ๑๖.๐๐ น. - ๒๐.๐๐ น. )

- แต่งกายเสื้อสีเหลือง

วันที่ ๒๙ กรกฎาคม ๒๕๖๑

งานมหกรรมสร้างเสริมสุขภาพ ครั้งที่ ๑๕

เวลา ๐๔.๐๐ - ๐๕.๔๐ น.

รับลงทะเบียน

๐๕.๓๐ น.

ผู้อำนวยการโรงพยาบาลสมเด็จพระยุพราชเวียงสระ กล่าวรายงาน  
ประธานในพิธีฯ ( นายกเทศมนตรีตำบลเวียงสระ ) กล่าวเปิดงาน

๐๖.๐๐ น.

ปล่อยตัวนักกีฬา ๑๐.๕ กิโลเมตร

๐๖.๑๐ น.

ปล่อยตัวนักกีฬา ๕ กิโลเมตร

๐๗.๐๐ น.

พิธีมอบถ้วยรางวัล เดิน วิ่ง มินิมาราธอน ครั้งที่ ๑๕

## เริ่มปล่อยตัว

- นักวิ่ง ประเภท ๑๐.๕ กม. เวลา ๐๖.๐๐ น.
- นักวิ่ง ประเภท ๔ กม. เวลา ๐๖.๑๐ น.

## กติกา

- ฟันรันทุกรุ่น ลำดับที่ ๑-๑๐ ได้รับถ้วยรางวัล พร้อมเหรียญ
- มินิมาราธอนชาย ลำดับที่ ๑-๑๐ ได้รับถ้วยรางวัลพร้อมเหรียญ
- มินิมาราธอนหญิง ลำดับที่ ๑-๕ ได้รับถ้วยรางวัลพร้อมเหรียญ
- ผู้เข้าเส้นชัย ๑,๕๐๐ คนแรก ได้รับเหรียญที่ระลึก
- ฟันรันครอบครัว บุตรอายุต่ำกว่า ๑๕ ปี
- การนับอายุผู้สมัคร พ.ศ.เกิด-๒๕๖๑ ผู้ชนะเลิศทุกระดับต้องแสดงหลักฐาน วันเดือน ปี ในการรายงานตัวก่อนรับรางวัล มิฉะนั้นจะตัดสิทธิ์ และการตัดสินของกรรมการถือว่าเด็ดขาด

## แผนที่ เดิน-วิ่ง มินิมาราธอน

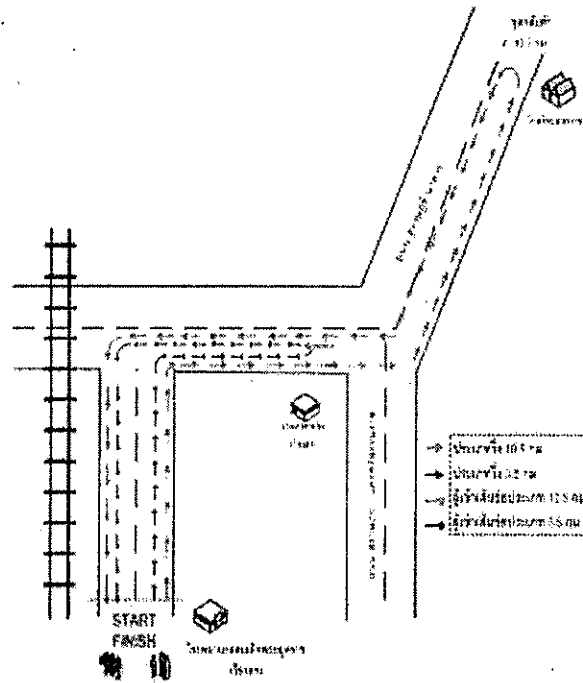

สนใจสอบถามรายละเอียดได้ที่

โรงพยาบาลสมเด็จพระพุทธพร เวียงสระ

☎ 0-7736-1283 , 0-7736-2013

สนับสนุนโดย

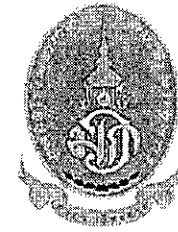

ขอเชิญร่วมงานมหกรรม  
สร้างเสริมสุขภาพ  
เดิน-วิ่งมินิมาราธอนเฉลิมพระเกียรติ  
ครั้งที่ ๑๕

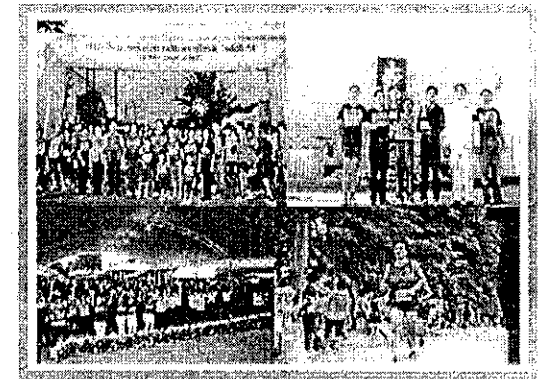

วันอาทิตย์ที่ ๒๙ กรกฎาคม ๒๕๖๑  
ณ . โรงพยาบาลสมเด็จพระพุทธพร เวียงสระ  
อำเภอเวียงสระ จังหวัดสุราษฎร์ธานี

## วัตถุประสงค์

- เพื่อกระตุ้นการออกกำลังกายให้กับประชาชน ทุกเพศ ทุกวัย
- เพื่อเสริมสร้างความสัมพันธ์และการมีส่วนร่วมของหน่วยราชการต่าง ๆ องค์กรเอกชน ชมรม และประชาชนทุกเพศ ทุกวัย
- เพื่อจัดหารายได้สมทบทุนในการพัฒนาโรงพยาบาลสมเด็จพระยุพราชเวียงสระ

## กิจกรรม

๒๘ กรกฎาคม ๒๕๖๑

- ลงทะเบียนเดินวิ่งมินิมารารอนและรวมพลังการออกกำลังกาย เวลา ๑๓.๐๐-๒๐.๐๐ น.

๒๙ กรกฎาคม ๒๕๖๑

- ๐๔.๐๐-๐๖.๐๐ รับลงทะเบียน
- รวมพลัง เดิน-วิ่งมินิมารารอน
- พิธีมอบรางวัล และเกียรติบัตร

## ใบรับสมัคร

ชื่อ.....สกุล.....

อายุ.....วัน เดือน ปี เกิด.....

ที่อยู่.....

.....

.....

หมายเลขโทรศัพท์.....

ขนาดเสื้อ  S  M  L  XL  XXL

ประเภท ๑๐.๕ กม. (พร้อมเสื้อที่ระลึก ๓๐๐ บาท)

ชาย

- อายุไม่เกิน ๑๘ ปี
- ทั่วไป(OPEN)
- อายุ ๓๐-๓๔ ปี
- อายุ ๓๕-๓๙ ปี
- อายุ ๔๐-๔๔ ปี
- อายุ ๔๕-๔๙ ปี
- อายุ ๕๐-๕๔ ปี
- อายุ ๕๕-๕๙ ปี
- อายุ ๖๐ - ๖๔ ปี
- อายุ ๖๕ ปี ขึ้นไป

หญิง

- อายุไม่เกิน ๑๘ ปี
- ทั่วไป(OPEN)
- อายุ ๓๐-๓๔ ปี
- อายุ ๓๕ -๓๙ ปี
- อายุ ๔๐ -๔๔ ปี
- อายุ ๕๐ปีขึ้นไป

ประเภท ๕ กม.

(พร้อมเสื้อที่ระลึก ๓๐๐ บาท)

ชาย

- อายุต่ำกว่า ๑๕ ปี
- ประชาชนทั่วไป
- อายุ ๓๐-๓๙ ปี
- อายุ ๔๐-๔๙ ปี
- อายุ ๕๐-๕๔ ปี
- อายุ ๖๐ ปีขึ้นไป
- ฟันรันครอบครัว

หญิง

- อายุต่ำกว่า ๑๕ปี
- ประชาชนทั่วไป
- อายุ ๓๐-๓๙ ปี
- อายุ ๔๐-๔๙ ปี
- อายุ ๕๐-๕๔ ปี
- อายุ ๖๐ ปีขึ้นไป

วิโอพี (พร้อมเสื้อที่ ระลึก ๑,๐๐๐ บาท)

## คำรับรองของผู้สมัคร

ข้าพเจ้าขอรับรองว่าข้อความข้างต้นเป็นจริงและได้ทำ<sup>๕</sup> การฝึกซ้อม มีสุขภาพสมบูรณ์แข็งแรงพร้อมที่จะแข่งขัน ในประเภทที่สมัครไว้ข้างต้น ด้วยความเต็มใจแลปฏิบัติ ตามกฏกติกาทุกประการ และไม่เรียกร้องค่าเสียหาย ใดๆ หากเกิดอันตรายหรือบาดเจ็บในการแข่งขัน อีกทั้ง ยินดีแสดง หลักฐานเพื่อพิสูจน์ตนเองก่อนรับรางวัล

ลงชื่อผู้สมัคร.....

ลงชื่อผู้ปกครอง.....

(กรณีผู้สมัครต่ำกว่า ๑๕ ปี)

วันที่สมัคร (Date) .....



# นวัตกรรม

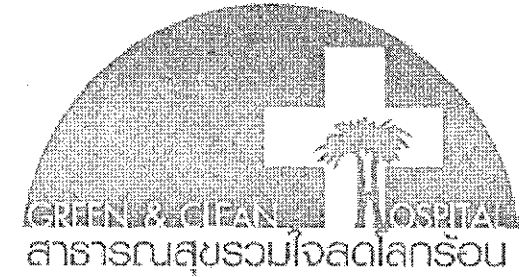

## 66 “ตะแกรงแยกน้ำเลือด” 99



แพทย์จันทร์ จันทรรอด & กัญรัตน์ ทองวิเศษ

ศูนย์อนามัยที่ 11 เขตสุขภาพที่ 11 โรงพยาบาลเคียนซา

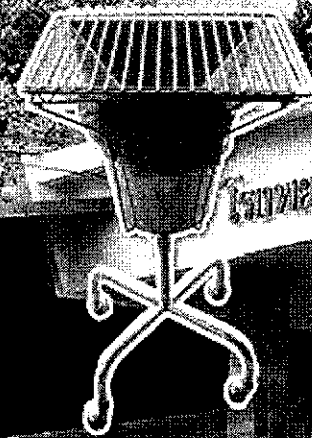

โรงพยาบาลเคียนซา



นพ.ศุภชัย จันทรัตนมยา

ผอ.รพ.เคียนซา





# หลักการและเหตุผล

จากข้อมูลปี 2558 – 2560 ปริมาณขยะติดเชื้อมี  
จำนวน 12.5, 13.6 และ 14.9 ตัน/ปี ตามลำดับ  
และมีแนวโน้มที่เพิ่มขึ้นทุกปี

- ผลจากการทำหัตถการต่างๆ เช่น ทำแผล เย็บแผล ผ่าฝีมือน้ำเลือดที่ปะปนมากับเข็ม สำลี ก้อนส รวมอยู่ในถังขยะติดเชื้อ
- ปริมาณน้ำเลือดที่ปะปนมาก ทำให้สิ้นเปลืองเชื้อเพลิงเผาไหม้ เกิดความร้อนสูง

๒๑



นวัตกรรม "ตะกรงแยกน้ำเลือด" GREEN & CLEAN Hospital 2018

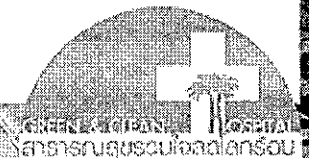

# วัตถุประสงค์

เพื่อแยกนำเลือดที่เกิดจากการทำหัตถการ ออกจากขยะติดเชื้อ

เพื่อลดความยุ่งยากในขั้นตอนการปฏิบัติงานเก็บแยกขยะติดเชื้อ

เพื่อป้องกันการเกิดอุบัติเหตุและป้องกันการติดเชื้อจากการปฏิบัติงาน

เพื่อลดต้นทุนค่าใช้จ่ายในการกำจัดขยะติดเชื้อ

เพื่อลดความเสี่ยงต่อการปนเปื้อนเชื้อโรค ลดการแพร่กระจายเชื้อสู่สิ่งแวดล้อมในองค์กรและชุมชน

•แผนภาพกระบวนการงาน/ขั้นตอนการทำงาน

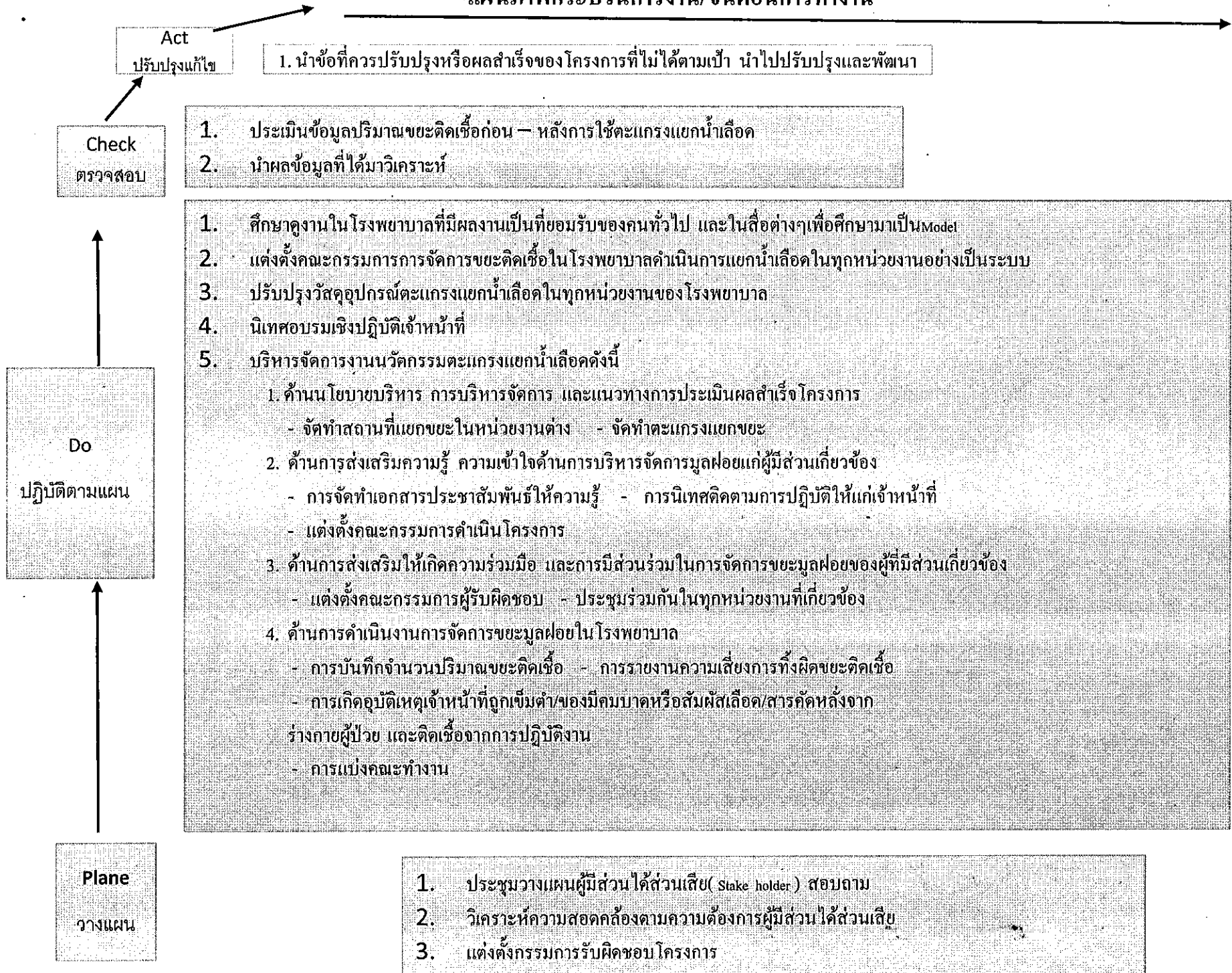



# จุดประกายแนวคิด : การกรอง แยกน้ำ แยกกาก

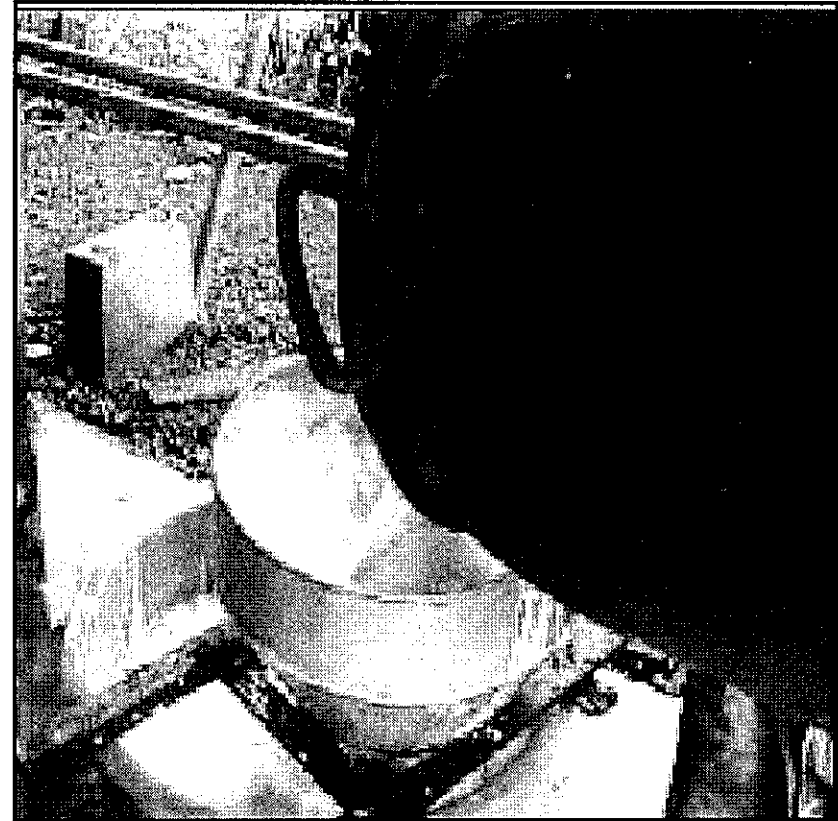
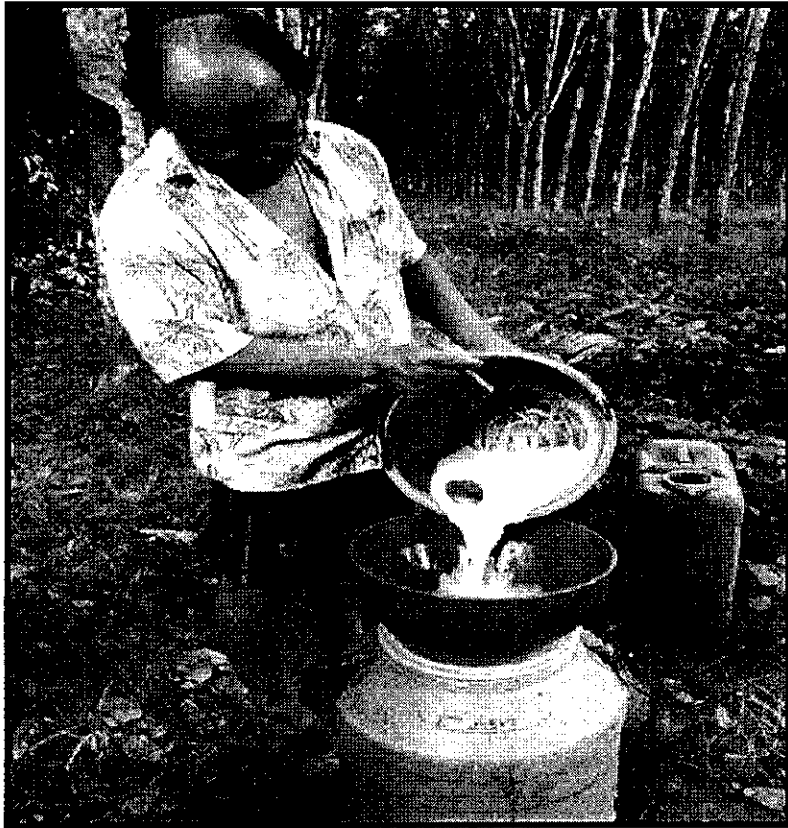

ชาวบ้านทำสวนยาง

ใช้อุปกรณ์กรอง แยกเศษไม้ขยะ ออกจากน้ำยางสด

นวัตกรรม "ตะแกรงแยกไม้ขยะ" GREEN & CLEAN Hospital 2018

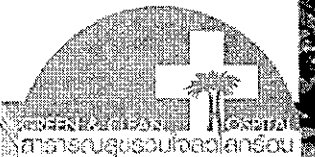





## ส่วนประกอบนวัตกรรม

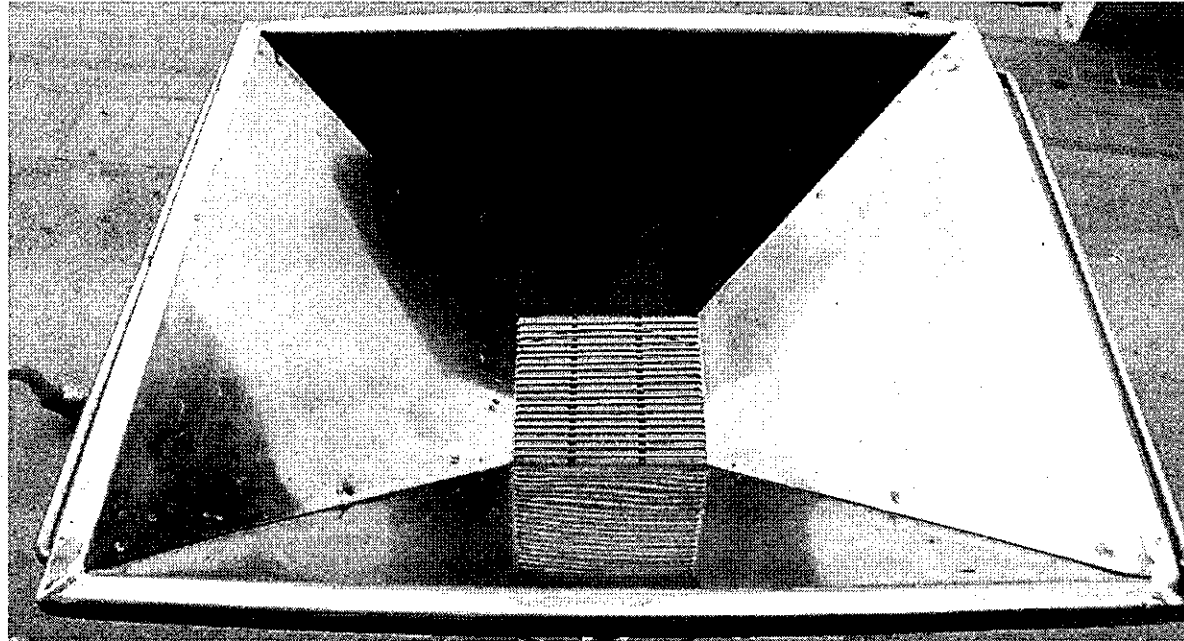

วิธีการทำ : นำ Stainless มาเชื่อม เป็นตะแกรงตาถี่ ปิดช่องด้านล่างสุดของตะแกรง

ค่าใช้จ่าย : ราคาประมาณ 500 บาท / อัน ประหยัด คุ่มค่า ใช้งานได้ยาวนาน

คุณสมบัติ : แข็งแรง ทนทาน ใช้งานยาวนาน ผิวเรียบลื่น ทำความสะอาดง่าย ลด  
การหมักหมมของเชื้อโรค



# คัดแยก ขยะติดเชื้อชนิด มีคมและไม่มีคม : ออกจากน้ำเลือด

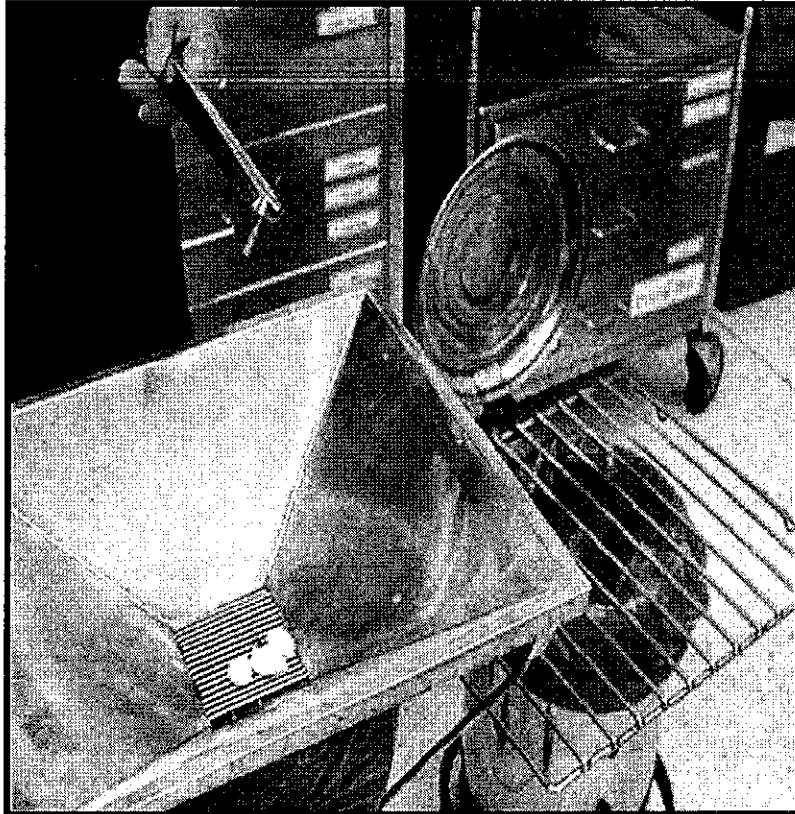

เข็มขนาดเล็ก สำลี Gauze  
ไม่ตกหล่นผ่านตะลูดะแกรง

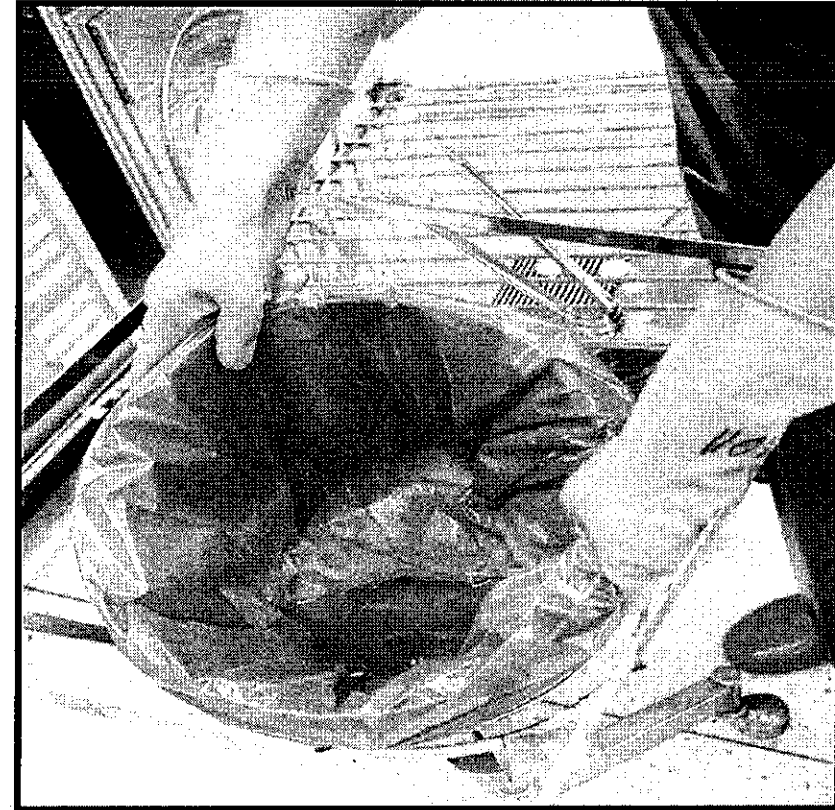

แยกน้ำเลือดด้านล่าง  
ง่ายต่อการนำไปเข้าสู่ระบบบำบัด

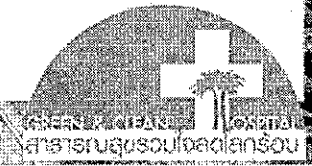

## สรุป : ผลลัพธ์ของการใช้ นวัตกรรม “ตะแกรงแยกน้ำเลือด”

รายละเอียด / ผลลัพธ์	ก่อนมีนวัตกรรม	หลังใช้นวัตกรรม
อุบัติการณ์พบเข็มปะปนในน้ำเลือด	6 ครั้ง	0 ครั้ง
อุบัติการณ์การทิ้งของขยะติดเชื้อผิดถัง	27 ครั้ง	8 ครั้ง
ปริมาณขยะติดเชื้อลดลง	13.6 ตัน/ปี	0.81 ตัน/ปี
รายจ่ายในส่วนของค่าจ้างกำจัดขยะติดเชื้อลดลง	25,000 บาท/เดือน	15,000 บาท/เดือน
อัตราความพึงพอใจของบุคลากรและเจ้าหน้าที่ต่อนวัตกรรม	NA	ร้อยละ 90

สรุปผลคะแนนการประเมินกลุ่มการพยาบาล รพช. ปีงบประมาณ 2561 ของจังหวัดสุราษฎร์ธานี

อันดับ	โรงพยาบาล	NSO	OPD	ER	IPD	IC	ANC	LR	Csg	ผลรวม	ร้อยละ	ระดับการ เยี่ยมบ้าน*
		คะแนนเต็ม	160	130	125	140	130	140	125	140		
1	บ้านนาสาร	98	85	90	85	92	70	82	80	682	62.57	3
2	ท่าฉาง	90	90	77	85	69	87	91	80	669	61.38	2
3	ชัยบุรี	95	87	80	85	82	78	82	78	667	61.19	2
4	กาญจนดิษฐ์	85	98	80	81	76	85	80	80	665	61.01	2
5	ดอนสัก	89	79	81	84	78	62	77	82	632	57.98	3
6	เวียงสระ	93	84	75	87	75	54	76	83	627	57.52	2
7	คีรีรัฐนิคม	90	90	75	96	81	51	74	70	627	57.52	3
8	พนม	97	73	79	85	79	47	81	64	605	55.50	2
9	บ้านนาเดิม	77	64	67	73	77	77	69	67	571	52.39	2
10	เกาะพะงัน	77	67	81	84	67	51	65	72	564	51.74	1
11	เคียนซา	81	59	68	79	65	58	53	85	548	50.28	3
12	ท่าชนะ	73	73	79	85	76	56	34	68	544	49.91	2
13	บ้านตาขุน	80	73	75	73	65	54	53	49	522	47.89	1
14	ไชยา	68	53	65	77	49	62	52	78	504	46.24	0
15	วิภาวดี	68	62	67	75	63	51	65	51	502	46.06	0
16	ท่าโรงช้าง	80	50	51	67	69	55	65	52	489	44.86	2
17	พระแสง	70.25	66	65	63	52.5	71	0	65	452.8	41.54	1
18	พุนพิน	65	41	48	68	57	0	80	24	383	35.14	2



คะแนนรวมเรียงลำดับการประเมินกลุ่มการพยาบาล รพช. ปีงบประมาณ 2561  
ของจังหวัดสุราษฎร์ธานี

อันดับ	โรงพยาบาล	คะแนนเต็ม	คะแนนที่ได้	ร้อยละ
1	รพ.บ้านนาสาร	1,090	682	62.57
2	รพ.ท่าฉาง	1,090	669	61.38
3	รพ.ชัยบุรี	1,090	667	61.19

คะแนนสูงสุดรายแผนกการประเมินกลุ่มการพยาบาล รพช. ปีงบประมาณ 2561  
ของจังหวัดสุราษฎร์ธานี

แผนก	โรงพยาบาล	คะแนนเต็ม	คะแนนที่ได้	ร้อยละ
NSO	รพ.บ้านนาสาร	160	98	61.25
OPD	รพ.กาญจนดิษฐ์	130	98	75.38
ER	รพ.บ้านนาสาร	125	90	72.00
IPD	รพ.ศิริรัฐนิคม	140	96	68.57
IC	รพ.บ้านนาสาร	130	92	70.77
ANC	รพ.ท่าฉาง	140	87	62.14
LR	รพ.ท่าฉาง	125	91	72.80
Csg	รพ.เคียนซา	140	85	60.71

คะแนนต่ำสุดรายแผนกการประเมินกลุ่มการพยาบาล รพช. ปีงบประมาณ 2561  
ของ จังหวัดสุราษฎร์ธานี

แผนก	โรงพยาบาล	คะแนนเต็ม	คะแนนที่ได้	ร้อยละ
NSO	รพ.พุนพิน	160	65	40.63
OPD	รพ.พุนพิน	130	41	31.54
ER	รพ.พุนพิน	125	48	38.40
IPD	รพ.พระแสง	140	63	45.00
IC	รพ.ไชยา	130	49	37.69
ANC	รพ.พุนพิน	140	0	0
LR	รพ.พระแสง	125	0	0
Csg	รพ.พุนพิน	140	24	17.14

ระดับการเยี่ยมบ้านสูงสุด รพช. ปีงบประมาณ 2561 ของ จังหวัดสุราษฎร์ธานี

ลำดับ	โรงพยาบาล	ระดับ
1	รพ.เคียนซา	3
2	รพ.บ้านนาสาร	3
3	รพ.ดอนสัก	3
4	รพ.คีรีรัฐนิคม	3

หมายเหตุ

\*ระดับการเยี่ยมบ้าน

- คะแนน Input/process ได้ 1 - 30 คะแนน รวมทำตัวชี้วัดผลลัพธ์ สำเร็จ (Out put) ไม่น้อยกว่า 4 ตัว ผ่านเกณฑ์เยี่ยมบ้าน ระดับ 1
  - คะแนน Input/process ได้ 31 - 36 คะแนน รวมทำตัวชี้วัดผลลัพธ์ สำเร็จ (Out put) ไม่น้อยกว่า 6 ตัว ผ่านเกณฑ์เยี่ยมบ้าน ระดับ 2
  - คะแนน Input/process ได้ 37 - 39 คะแนน รวมทำตัวชี้วัดผลลัพธ์ สำเร็จ (Out put) ครบ 8 ตัว ผ่านเกณฑ์เยี่ยมบ้าน ระดับ 3
-

สรุปผลการประเมิน รพ.สต. ตีตดาวรายโซน จังหวัดสุราษฎร์ธานี ปี ๒๕๖๑  
รายโซนและรายอำเภอ

อำเภอ	เป้าหมาย รพ.สต.ที่ไม่ผ่านการ ประเมินในปี ๒๕๖๐	จำนวน รพ.สต. ที่ขอรับการ ประเมิน	ผลการประเมิน รพ.สต.ตีตดาว				หมายเหตุ
			๕ ดาว	KPI ๒๕ %	๔ ดาว	๓ ดาว	
โซนเหนือ							
ไชยา	๗	๒	๐	๐.๐๐	๒		
ท่าชนะ	๙	๒	๑	๑๑.๑๑	๑		
ท่าฉาง	๔	๑	๐	๐.๐๐	๑		
พุนพิน	๔	๓	๑	๒๕.๐๐	๒		
ท่าโรงช้าง	๖	๑	๐	๐.๐๐	๑		
โซนใต้							
บ้านนาสาร	๖	๖	๓	๕๐.๐๐	๓		
บ้านนาเดิม	๒	๑	๐	๐.๐๐	๑		
เวียงสระ	๖	๓	๓	๕๐.๐๐			
พระแสง	๑๑	๔	๒	๑๘.๑๘	๒		
ชัยบุรี	๒	๒	๒	๑๐๐.๐๐			
โซนตะวันออก							
เมือง	๗	๗	๗	๑๐๐.๐๐			
กาญจนดิษฐ์	๑๑	๔	๓	๒๗.๒๗	๑		
เกาะสมุย	๙	๕	๑	๑๑.๑๑	๒	๒	
เกาะพะงัน	๖	๓	๑	๑๖.๖๗	๒		
ดอนสัก	๕	๑	๐	๐.๐๐		๑	
โซนตะวันตก							
คีรีรัฐนิคม	๗	๕	๒	๒๘.๕๗	๓		
บ้านตาขุน	๔	๒	๒	๕๐.๐๐			
พนม	๗	๓	๒	๒๘.๕๗	๑		
เคียนซา	๗	๔	๓	๔๒.๘๖	๑		
วิภาวดี	๒	๒	๑	๕๐.๐๐	๑		
รวม	๑๒๒	๖๑	๓๔	๒๗.๘๗	๒๔	๓	

## หมายเหตุ

ปี ๒๕๖๐ รพ.สต.ทั้งหมด ๑๖๙ แห่ง ผ่านการประเมิน รพ.สต.ตีตดาว (๕ ดาว) = ๔๗ แห่ง (๒๗.๘๑ % )

ปี ๒๕๖๑ รพ.สต.ทั้งหมด ๑๒๒ แห่ง ผ่านการประเมิน รพ.สต.ตีตดาว (๕ ดาว) = ๓๔ แห่ง (๒๗.๘๗ % )

สรุปผลการประเมิน รพ.สต. ตีตดาวรายโซน จังหวัดสุราษฎร์ธานี ปี ๒๕๖๑  
 โชนเหนือ

อำเภอ	ลำดับที่	ชื่อ รพ.สต.	เกณฑ์การประเมิน รพ.สต.ตีตดาว ปี ๒๕๖๑										คะแนนที่ได้ (รวม)	ร้อยละ	ผล*	ผลการประเมิน (ผ่าน/ไม่ผ่าน)
			หมวด ๑	ร้อยละ	หมวด ๒	ร้อยละ	หมวด ๓	ร้อยละ	หมวด ๔	ร้อยละ	หมวด ๕	ร้อยละ				
			๑๐๘	๑๐๐	๑๐	๑๐๐	๑๐	๑๐๐	๓๒๐	๑๐๐	๕๒	๑๐๐				
ไชยา	๑	รพ.สต.ตำบลป่าเว	๗๘	๗๒.๒๒	๖.๕	๖๕	๙	๙๐	๒๒๗	๗๐.๙	๔๘	๙๒.๓	๓๖๘.๕	๗๓.๗	๔*	ไม่ผ่าน(หมวด ๑,๒)
	๒	รพ.สต.ตำบลโม่งถ้าย	๗๙	๗๓.๑๕	๘	๘๐	๖.๕	๖๕	๒๔๙.๔๔	๗๘	๔๒	๘๐.๘	๓๘๔.๙๔	๗๖.๙๙	๔*	ไม่ผ่าน(หมวด ๑,๓,๔)
ท่าชนะ	๓	รพ.สต.ตำบลวัง	๙๔	๘๗.๐๔	๘	๘๐	๘	๘๐	๒๖๒	๘๑.๙	๕๖	๘๘.๕	๔๑๘	๘๓.๖	๕*	ผ่าน
	๔	รพ.สต.บ้านส้มปิ้ง ตำบลคลองพา	๘๐	๗๔.๐๗	๘	๘๐	๔	๔๐	๒๕๘.๗๕	๘๐.๙	๔๑	๗๘.๘	๓๙๑.๗๕	๗๘.๓๕	๔*	ไม่ผ่าน(หมวด ๑,๓,๕)
ท่าฉาง	๕	รพ.สต.ตำบลปากฉลุย	๘๖	๗๙.๖๓	๖.๕	๖๕	๙	๙๐	๒๘๕.๗๕	๘๙.๓	๕๐	๙๖.๒	๔๓๗.๒๕	๘๗.๔๕	๔*	ไม่ผ่าน(หมวด ๑,๒)
พุนพิน	๖	รพ.สต.ตำบลลิ้นเลือด	๘๔	๗๗.๗๘	๘	๘๐	๗	๗๐	๒๔๖.๕	๗๗	๔๒	๘๐.๘	๓๘๗.๕	๗๗.๕	๔*	ไม่ผ่าน(หมวด ๑,๓,๔)
	๗	รพ.สต.บ้านห้วยกรวด	๗๐	๖๔.๘๑	๖.๕	๖๕	๗	๗๐	๒๘๓	๘๘.๔	๔๒	๘๐.๘	๔๐๘.๕	๘๑.๗	๔*	ไม่ผ่าน(หมวด ๑,๒,๓)
	๘	รพ.สต.ตำบลหัวเตย	๙๒	๘๕.๑๙	๘	๘๐	๑๐	๑๐๐	๒๗๕.๒๕	๘๖	๔๕	๘๖.๕	๔๓๐.๒๕	๘๖.๐๕	๕*	ผ่าน
	๙	รพ.สต.ตำบลเขาหัวควาย	๘๖	๗๙.๖๓	๘	๘๐	๗	๗๐	๒๖๘.๕	๘๓.๙	๔๓	๘๒.๗	๔๑๒.๕	๘๒.๕	๔*	ไม่ผ่าน(หมวด ๑,๓)

หมายเหตุ :

ผ่านการประเมิน ๕ ดาว หมายถึง

คะแนนรวมรายหมวดผ่านการประเมินมากกว่า ร้อยละ ๘๐

และผลรวมคะแนนประเมินทุกหมวดมากกว่าร้อยละ ๘๐

สรุปผลการประเมิน รพ.สต ดิตดาวรายโซน จังหวัดสุราษฎร์ธานี ปี ๒๕๖๑  
 โชนใต้

อำเภอ	ลำดับที่	ชื่อ รพ.สต.	เกณฑ์การประเมิน รพ.สต.ดิตดาว ปี ๒๕๖๑										คะแนนที่ได้ (รวม)	ร้อยละ	ผล*	ผลการประเมิน (ผ่าน/ไม่ผ่าน)
			หมวด ๑	ร้อยละ	หมวด ๒	ร้อยละ	หมวด ๓	ร้อยละ	หมวด ๔	ร้อยละ	หมวด ๕	ร้อยละ				
			๑๐๘	๑๐๐	๑๐	๑๐๐	๑๐	๑๐๐	๓๒๐	๑๐๐	๕๒	๑๐๐				
บ้านนาสาร	๑	รพ.สต.บ้านช่องช้าง ตำบลพรุพลี	๘๖	๗๙.๖๓	๘	๘๐	๑๐	๑๐๐	๒๖๐	๘๑.๓	๓๕	๖๗.๓	๓๙๙	๗๙.๘	๕*	ไม่ผ่าน(หมวด ๑,๕)
	๒	รพ.สต.ตำบลทุ่งเตา	๑๐๖	๙๘.๑๕	๑๐	๑๐๐	๑๐	๑๐๐	๒๘๘	๙๐	๔๖	๘๘.๕	๔๖๐	๙๒	๕*	ผ่าน
	๓	รพ.สต.ตำบลท่าชี	๙๑	๘๔.๒๖	๑๐	๑๐๐	๘	๘๐	๒๕๖	๘๐	๔๒	๘๐.๘	๔๐๗	๘๑.๔	๕*	ผ่าน
	๔	รพ.สต.ควนศรี	๑๐๓	๙๕.๓๗	๑๐	๑๐๐	๘	๘๐	๒๓๖.๕	๗๓.๙	๔๐	๗๖.๙	๓๙๗.๕	๗๙.๕	๕*	ไม่ผ่าน(หมวด ๔,๕)
	๕	รพ.สต.ตำบลควนสุบรรณ	๘๕	๗๘.๗	๑๐	๑๐๐	๘	๘๐	๒๔๒	๗๕.๖	๔๔	๘๔.๖	๓๘๙	๗๗.๘	๕*	ไม่ผ่าน(หมวด ๑,๕)
	๖	รพ.สต.คลองปราบ ตำบลคลองปราบ	๙๕	๘๗.๙๖	๑๐	๑๐๐	๑๐	๑๐๐	๒๖๖	๘๓.๑	๔๔	๘๔.๖	๔๒๕	๘๕	๕*	ผ่าน
บ้านนาเดิม	๗	รพ.สต.ตำบลท่าเรือ	๑๐๐	๙๒.๕๙	๘	๘๐	๘	๘๐	๒๔๔	๗๖.๓	๓๗	๗๑.๒	๓๙๗	๗๙.๔	๕*	ไม่ผ่าน(หมวด ๔,๕)
เวียงสระ	๘	รพ.สต.ตำบลเวียงสระ		๐	๘	๘๐	๘	๘๐	๒๘๑	๘๗.๘	๔๕	๘๖.๕	๓๔๒	๖๘.๕	๓*	ผ่าน
	๙	รพ.สต.บ้านพูกะแซง ตำบลบ้านส้อง	๑๐๓	๙๕.๓๗	๑๐	๑๐๐	๑๐	๑๐๐	๒๗๒	๘๕	๔๓	๘๒.๗	๔๓๘	๘๗.๖	๕*	ผ่าน
	๑๐	รพ.สต.บ้านทุ่งหลวง ตำบลทุ่งหลวง	๑๐๐	๙๒.๕๙	๑๐	๑๐๐	๑๐	๑๐๐	๒๘๑	๘๗.๘	๔๒	๘๐.๘	๔๔๓	๘๘.๖	๕*	ผ่าน
พระแสง	๑๑	รพ.สต.บ้านไสขรบ ตำบลลิป็น	๙๖	๘๘.๘๙	๑๐	๑๐๐	๑๐	๑๐๐	๒๖๔.๕	๘๒.๗	๔๔	๘๔.๖	๔๒๔.๕	๘๔.๙	๕*	ผ่าน
	๑๒	รพ.สต.บ้านเกาะน้อย ตำบล	๖๗	๖๒.๐๔	๘	๘๐	๘	๘๐	๒๕๔	๗๙.๔	๔๒	๘๐.๘	๓๗๙	๗๕.๘	๕*	ไม่ผ่าน(หมวด ๑,๕)
	๑๓	รพ.สต.ตำบลบางสวรรค์	๙๗	๘๙.๘๑	๘	๘๐	๘	๘๐	๒๔๓	๗๕.๙	๓๖	๖๙.๒	๓๙๒	๗๘.๔	๕*	ไม่ผ่าน(หมวด ๔,๕)
	๑๔	รพ.สต.หมู่บ้านป่าไม้พระราช	๑๐๒	๙๔.๔๔	๑๐	๑๐๐	๑๐	๑๐๐	๒๗๙.๕	๘๗.๓	๔๕	๘๖.๕	๔๔๖.๕	๘๙.๓	๕*	ผ่าน
ชัยบุรี	๑๕	รพ.สต.ตำบลสองแพรก	๑๐๐	๙๒.๕๙	๑๐	๑๐๐	๑๐	๑๐๐	๒๖๖.๕	๘๓.๓	๔๗	๙๐.๔	๔๓๓.๕	๘๖.๗	๕*	ผ่าน
	๑๖	รพ.สต.ตำบลไทรทอง ตำบลไทรทอง	๑๐๖	๙๘.๑๕	๑๐	๑๐๐	๑๐	๑๐๐	๒๗๔.๕	๘๕.๘	๔๘	๙๒.๓	๔๔๘.๕	๘๙.๗	๕*	ผ่าน

หมายเหตุ :

ผ่านการประเมิน ๕ ดาว หมายถึง

คะแนนรวมรายหมวดผ่านการประเมินมากกว่า ร้อยละ ๘๐

สรุปผลการประเมิน รพ.สต. ดิดดาวรายโซน จังหวัดสุราษฎร์ธานี ปี ๒๕๖๑

โซนตะวันออก

อำเภอ	ลำดับที่	ชื่อ รพ.สต.	เกณฑ์การประเมิน รพ.สต.ดิดดาว ปี ๒๕๖๑								คะแนนที่ได้ (รวม)	ร้อยละ	ผล*	ผลการประเมิน (ผ่าน/ไม่ผ่าน)		
			หมวด ๑	ร้อยละ	หมวด ๒	ร้อยละ	หมวด ๓	ร้อยละ	หมวด ๔	ร้อยละ						
			๑๐๘	๑๐๐	๑๐	๑๐๐	๑๐	๑๐๐	๓๒๐	๑๐๐					๕๒	๑๐๐
เมือง	๑	รพ.สต.ตำบลมะขามเตี้ย	๙๕	๘๗.๙๖	๘	๘๐	๙	๙๐	๒๖๘.๗๕	๘๕	๔๒	๘๐.๘	๔๒๒.๗๕	๘๔.๕๕	๕*	ผ่าน
	๒	รพ.สต.ตำบลบางชนะ	๙๒	๘๕.๑๙	๙	๙๐	๙	๙๐	๒๗๐	๘๔.๔	๔๖	๘๘.๕	๔๒๖	๘๕.๒	๕*	ผ่าน
	๓	รพ.สต.ตำบลบางชนะ(ปากจำแก้ว)	๙๔	๘๗.๐๔	๘	๘๐	๙	๙๐	๒๕๙.๓	๘๑	๔๔	๘๔.๖	๔๑๔.๓	๘๒.๘๖	๕*	ผ่าน
	๔	รพ.สต.ตำบลคลองน้อย	๙๒	๘๕.๑๙	๘	๘๐	๙	๙๐	๒๙๓	๙๑.๖	๔๔	๘๕.๖	๔๔๖	๘๙.๒	๕*	ผ่าน
	๕	รพ.สต.ตำบลบางไทร	๙๖	๘๘.๘๙	๘	๘๐	๙	๙๐	๒๙๒.๕	๙๑.๔	๔๓	๘๒.๗	๔๔๘.๕	๘๙.๗	๕*	ผ่าน
	๖	รพ.สต.ตำบลบางโพธิ์	๙๖	๘๘.๘๙	๘	๘๐	๙	๙๐	๒๗๐.๒๕	๘๔.๕	๔๒	๘๐.๘	๔๒๕.๒๕	๘๕.๐๕	๕*	ผ่าน
	๗	รพ.สต.ตำบลคลองฉนาก	๙๓	๘๖.๑๑	๙	๙๐	๙	๙๐	๒๗๘.๗๕	๘๗.๑	๔๓	๘๒.๗	๔๓๒.๗๕	๘๖.๕๕	๕*	ผ่าน
กาญจนดิษฐ์	๘	รพ.สต.ตำบลท่าทองใหม่	๑๐๕	๙๗.๒๒	๙	๙๐	๙	๙๐	๒๘๐.๕	๘๗.๗	๔๔	๘๕.๖	๔๔๗.๕	๘๙.๕	๕*	ผ่าน
	๙	รพ.สต.บ้านปากน้ำท่าทอง	๙๙	๙๑.๖๗	๘	๘๐	๙	๙๐	๒๒๓	๖๙.๗	๔๖	๘๘.๕	๓๘๕	๗๗	๔*	ไม่ผ่าน(หมวด ๔)
	๑๐	รพ.สต.ท่าทอง	๙๙	๙๑.๖๗	๙	๙๐	๙	๙๐	๒๘๓	๘๘.๔	๔๔	๘๕.๖	๔๔๔	๘๘.๘	๕*	ผ่าน
	๑๑	รพ.สต.ตำบลตะเคียนทอง	๑๐๕	๙๗.๒๒	๑๐	๑๐๐	๑๐	๑๐๐	๒๙๗.๕	๙๓	๔๒	๘๐.๘	๔๖๔.๕	๙๒.๙	๕*	ผ่าน
เกาะสมุย	๑๒	รพ.สต.ตำบลอ่างทอง	๙๓	๘๖.๑๑	๙	๙๐	๙	๙๐	๒๖๕	๘๒.๘	๔๒	๘๐.๘	๔๑๘	๘๓.๖	๕*	ผ่าน
	๑๓	รพ.สต.ตำบลดิ่งงาม	๙๔	๘๗.๐๔	๙	๙๐	๙	๙๐	๑๙๔.๘	๖๐.๙	๓๘	๗๓.๑	๓๔๔.๘	๖๘.๙๖	๓*	ไม่ผ่าน(หมวด ๔,๕)
	๑๔	รพ.สต.มะเร็ต	๙๗	๘๙.๘๑	๙	๙๐	๙	๙๐	๒๐๑	๖๒.๘	๔๒	๘๐.๘	๓๕๘	๗๑.๖	๔*	ไม่ผ่าน(หมวด ๔)
	๑๕	รพ.สต.ตำบลบ่อผุด	๙๒	๘๕.๑๙	๙	๙๐	๙	๙๐	๒๐๓.๕	๖๓.๖	๔๐	๗๖.๙	๓๕๓.๕	๗๐.๗	๔*	ไม่ผ่าน(หมวด ๔,๕)
	๑๖	รพ.สต.แม่น้ำ	๙๐	๘๓.๓๓	๙	๙๐	๘	๘๐	๑๗๓.๘	๕๕.๓	๓๗	๗๑.๒	๓๑๗.๘	๖๓.๕๖	๓*	ไม่ผ่าน(หมวด ๔,๕)
เกาะพะงัน	๑๗	รพ.สต.ตำบลเกาะพะงัน	๑๐๑	๙๓.๕๒	๙	๙๐	๘	๘๐	๒๐๙	๖๕.๓	๔๐	๗๖.๙	๓๖๗	๗๓.๔	๔*	ไม่ผ่าน(หมวด ๔,๕)
	๑๘	รพ.สต.ตำบลบ้านใต้	๙๖	๘๘.๘๙	๘	๘๐	๘	๘๐	๑๙๘	๖๑.๙	๔๐	๗๖.๙	๓๕๐	๗๐	๔*	ไม่ผ่าน(หมวด ๔,๕)
	๑๙	รพ.สต.บ้านท้องนายปาน	๑๐๔	๙๖.๓	๙	๙๐	๙	๙๐	๒๖๐	๘๑.๓	๔๒	๘๐.๘	๔๒๔	๘๕.๘	๕*	ผ่าน
ดอนสัก	๒๐	รพ.สต.บ้านนางกำ ตำบลดอนสัก	๙๓	๘๖.๑๑	๘	๘๐	๘	๘๐	๑๙๗.๗๕	๖๑.๘	๔๓	๘๒.๗	๓๔๙.๗๕	๖๙.๙๕	๓*	ไม่ผ่าน(หมวด ๔)

หมายเหตุ

ผ่านการประเมิน ๕ ดาว หมายถึง

คะแนนรวมรายหมวดผ่านการประเมินมากกว่า ร้อยละ ๘๐

และผลรวมคะแนนประเมินทุกหมวดมากกว่าร้อยละ ๘๐

สรุปผลการประเมิน รพ.สต. ตีตดาวรายโซน จังหวัดสุราษฎร์ธานี ปี ๒๕๖๑

โซนตะวันตก

อำเภอ	ลำดับที่	ชื่อ รพ.สต.	เกณฑ์การประเมิน รพ.สต.ตีตดาว ปี ๒๕๖๑										คะแนนที่ได้ (รวม)	ร้อยละ	ผล* ๓,๔,๕ ดาว	ผลการประเมิน (ผ่าน/ไม่ผ่าน)
			หมวด ๑	ร้อยละ	หมวด ๒	ร้อยละ	หมวด ๓	ร้อยละ	หมวด ๔	ร้อยละ	หมวด ๕	ร้อยละ				
			๑๐๘	๑๐๐	๑๐	๑๐๐	๑๐	๑๐๐	๓๒๐	๑๐๐	๕๒	๑๐๐				
คีรีรัฐนิคม	๑	รพ.สต.ตำบลกะเปา	๙๒	๘๕.๑๙	๘	๘๐	๘	๘๐	๒๕๐	๗๘.๑	๔๒	๘๐.๘	๔๐๐	๘๐	๕*	ไม่ผ่าน(หมวด ๔)
	๒	รพ.สต.ตำบลท่ากระดาน	๙๔	๘๗.๐๔	๘	๘๐	๙	๙๐	๒๘๑	๘๗.๘	๔๒	๘๐.๘	๔๓๔	๘๖.๘	๕*	ผ่าน
	๓	รพ.สต.ตำบลย่านยาว	๙๑	๘๔.๒๖	๙	๙๐	๙	๙๐	๒๗๔	๘๕.๖	๔๒	๘๐.๘	๔๒๕	๘๕	๕*	ผ่าน
	๔	รพ.สต.ย่านมะปราง ตำบลย่านยาว	๘๙	๘๒.๔๑	๙	๙๐	๙	๙๐	๒๕๕	๗๙.๗	๔๒	๘๐.๘	๔๐๔	๘๐.๘	๕*	ไม่ผ่าน(หมวด ๔)
	๕	รพ.สต.ตำบลบ้านท่าเนียบ	๙๑	๘๔.๒๖	๙	๙๐	๙	๙๐	๒๘๐	๘๗.๕	๓๘	๗๓.๑	๔๒๗	๘๕.๔	๕*	ไม่ผ่าน(หมวด ๕)
บ้านตาขุน	๖	รพ.สต.ตำบลพะแสง	๙๕	๘๗.๙๖	๙	๙๐	๑๐	๑๐๐	๒๘๓	๘๘.๔	๔๒	๘๐.๘	๔๓๙	๘๗.๘	๕*	ผ่าน
	๗	รพ.สต.ตำบลพรุไทย	๘๙	๘๒.๔๑	๙	๙๐	๘	๘๐	๒๗๓	๘๕.๓	๔๘	๙๒.๓	๔๒๗	๘๕.๔	๕*	ผ่าน
พนม	๘	รพ.สต.ตำบลต้นยวน	๙๒	๘๕.๑๙	๙	๙๐	๘	๘๐	๒๕๓	๗๙.๑	๔๒	๘๐.๘	๔๐๔	๘๐.๘	๕*	ไม่ผ่าน(หมวด ๔)
	๙	รพ.สต.บ้านสองพี่น้อง	๙๓	๘๖.๑๑	๘	๘๐	๘	๘๐	๒๘๕	๘๙.๑	๔๕	๘๖.๕	๔๓๙	๘๗.๘	๕*	ผ่าน
	๑๐	รพ.สต.ควนพน	๙๑	๘๔.๒๖	๙	๙๐	๘	๘๐	๒๘๕	๘๙.๑	๔๒	๘๐.๘	๔๓๕	๘๗	๕*	ผ่าน
เคียนซา	๑๑	รพ.สต.ตำบลพ่วงพรหมคร	๘๘	๘๑.๔๘	๘	๘๐	๙	๙๐	๒๕๒	๗๘.๘	๔๒	๘๐.๘	๓๙๙	๗๙.๘	๕*	ไม่ผ่าน(หมวด ๔)
	๑๒	รพ.สต.บ้านสี่แยกคลองศิลา	๙๔	๘๗.๐๔	๙	๙๐	๘	๘๐	๒๘๓	๘๘.๔	๔๕	๘๖.๕	๔๓๙	๘๗.๘	๕*	ผ่าน
	๑๓	รพ.สต.ตำบลอรุญคามวารี	๙๖	๘๘.๘๙	๙	๙๐	๑๐	๑๐๐	๒๗๗	๘๖.๖	๔๔	๘๔.๖	๔๓๖	๘๗.๒	๕*	ผ่าน
	๑๔	รพ.สต.บ้านทับใหม่ ตำบลอรุญ	๑๐๒	๙๔.๔๔	๙	๙๐	๙	๙๐	๒๙๒	๙๑.๓	๔๒	๘๐.๘	๔๕๔	๙๐.๘	๕*	ผ่าน
วิภาวดี	๑๕	รพ.สต.ตำบลตะกุกเหนือ	๙๕	๘๗.๙๖	๘	๘๐	๘	๘๐	๒๗๔	๘๕.๖	๔๑	๗๘.๘	๔๒๖	๘๕.๒	๕*	ไม่ผ่าน(หมวด ๕)
	๑๖	รพ.สต.บ้านคลองใส	๙๗	๘๙.๘๑	๙	๙๐	๘	๘๐	๒๘๓	๘๘.๔	๔๕	๘๖.๕	๔๔๒	๘๘.๔	๕*	ผ่าน

หมายเหตุ :

ผ่านการประเมิน ๕ ดาว หมายถึง

คะแนนรวมรายหมวดผ่านการประเมินมากกว่า ร้อยละ ๘๐

และผลรวมคะแนนประเมินทุกหมวดมากกว่าร้อยละ ๘๐

รายงานผลการลดการใช้ยาปฏิชีวนะใน 4 กลุ่มโรค (4 ตัวชี้วัดเป้าหมายเร่งรัด) ของจังหวัดสุราษฎร์ธานี ตุลาคม-พฤศจิกายน ปีงบประมาณ 2561  
 กลุ่ม A B และ C คือเป้าหมาย 11 แห่งที่จะต้องผ่านเกณฑ์ RDU ชั้นที่ 2 (13 ข้อ)  
 โดยข้อมูลปัจจุบัน ณ มีนาคม 2561 กลุ่ม A ผ่านเกณฑ์ 12 ข้อ กลุ่ม B ผ่านเกณฑ์ 10-11 ข้อ และกลุ่ม C ผ่านเกณฑ์ 8 ข้อ  
 กลุ่ม D คือ รพ. นอกกลุ่มเป้าหมาย 11 แห่ง

หมายเหตุ <u>เรียงลำดับข้อมูลคะแนน 8 เดือนจากน้อยไปหามาก</u>				ผลงานรายเดือน ตุลาคม 60-พฤศจิกายน 61 (ข้อมูลไม่สะสม)										
RDU ชั้นที่	ตัวชี้วัด	กลุ่ม	ชื่อรพ.	ข้อมูลสะสม 8 เดือน	ประเมินเทียบเกณฑ์	9-ต.ค.	9-พ.ย.	9-ธ.ค.	19-ต.ค.	19-พ.ย.	19-ธ.ค.	19-ต.พ.	19-พ.ค.	
6	2	ร้อยละการใช้ยาปฏิชีวนะในโรคติดเชื้อระบบการหายใจช่วงบนและหลอดลมอักเสบเฉียบพลันผู้ป่วยนอก <= ร้อยละ	B	พระแสง	11.54%	ผ่าน	13.35%	11.80%	10.83%	10.53%	11.09%	11.34%	12.94%	11.46%
			A	บ้านนาสาร	16.87%	ผ่าน	17.16%	19.60%	12.83%	17.87%	14.81%	20.31%	22.24%	13.35%
			A	ชัยบุรี	17.17%	ผ่าน	18.60%	20.49%	24.52%	16.22%	13.06%	12.61%	17.81%	14.79%
			B	ท่าโรงช้าง	18.64%	ผ่าน	19.23%	16.10%	18.57%	17.16%	18.13%	21.30%	24.61%	17.06%
			B	ศิริรัฐนิคม	19.40%	ผ่าน	18.71%	19.72%	20.88%	17.42%	18.01%	17.94%	29.71%	17.32%
			B	พนม	19.44%	ผ่าน	17.28%	21.94%	21.48%	17.74%	21.56%	18.03%	17.35%	19.74%
			D	ท่าสาบ	19.75%	ผ่าน	23.98%	17.20%	21.90%	19.70%	17.16%	18.24%	17.75%	19.18%
			D	เคียนซา	21.34%		20.86%	23.01%	22.53%	25.80%	18.67%	25.65%	20.97%	10.57%
			D	ท่าชนะ	21.58%		24.29%	24.73%	16.00%	21.24%	23.72%	20.57%	22.91%	18.90%
			C	เวียงสระ	21.95%		22.33%	25.18%	27.45%	26.29%	25.98%	22.54%	11.20%	3.32%
			D	พุนพิน	23.16%		36.50%	33.37%	25.59%	18.00%	18.51%	16.67%	17.52%	17.06%
			B	วิภาวดี	24.42%		29.32%	21.75%	25.37%	26.98%	20.22%	25.51%	23.63%	19.74%
			D	ดอนสัก	28.18%		36.99%	32.92%	27.03%	24.53%	24.47%	26.89%	25.25%	26.60%
			B	ไชยา	30.22%		36.33%	32.55%	35.01%	34.73%	27.07%	23.15%	20.00%	19.27%
			D	บ้านตาขุน	30.45%		35.81%	39.86%	36.43%	24.88%	26.64%	20.17%	33.09%	25.91%
			B	เกาะสมุย	31.35%		25.93%	40.83%	33.28%	33.65%	27.27%	29.90%	20.19%	21.72%
			D	บ้านนาเดิม	39.13%		50.43%	46.65%	41.13%	47.48%	37.55%	22.82%	24.26%	27.58%
			D	เกาะพะงัน	42.85%		48.77%	41.70%	47.97%	44.14%	39.51%	35.94%	40.74%	37.62%
			B	สุราษฎร์ธานี	43.71%		39.38%	40.17%	44.46%	43.13%	42.39%	50.39%	45.30%	47.25%
			D	กาญจนดิษฐ์	45.39%		36.99%	32.92%	27.03%	24.53%	24.47%	26.89%	48.35%	42.13%

URI

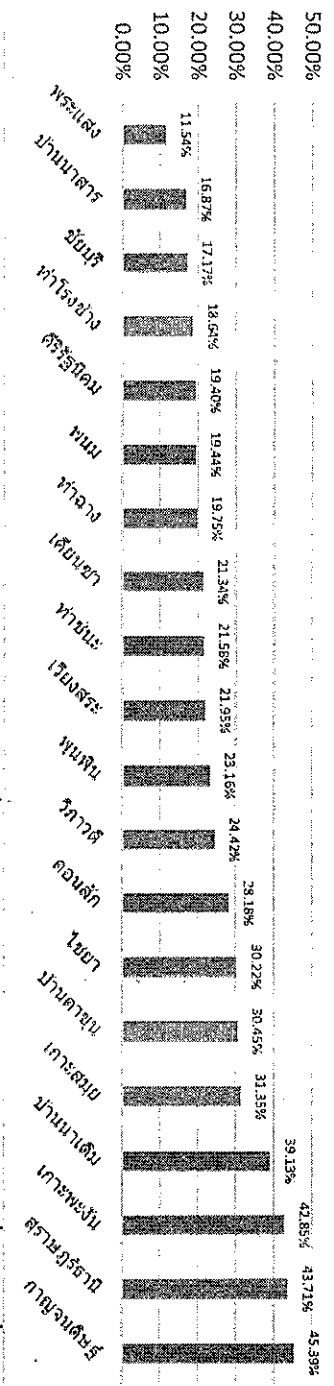



รายงานผลการลดการใช้ยาปฏิชีวนะใน 4 กลุ่มโรค (4 ตัวชี้วัดเป้าหมายเร่งรัด) ของจังหวัดสุราษฎร์ธานี ตุลาคม-พฤศจิกายน ปีงบประมาณ 2561  
 กลุ่ม A B และ C คือเป้าหมาย 11 แห่งที่ต้องผ่านเกณฑ์ RDU ชั้นที่ 2 (13 ข้อ)  
 โดยข้อมูลปัจจุบัน ณ มีนาคม 2561 กลุ่ม A ผ่านเกณฑ์ 12 ข้อ กลุ่ม B ผ่านเกณฑ์ 10-11 ข้อ และกลุ่ม C ผ่านเกณฑ์ 8 ข้อ  
 กลุ่ม D คือ รพ. นอกกลุ่มเป้าหมาย 11 แห่ง

หมายเหตุ เรียงลำดับร้อยละข้อมูลสะสม 8 เดือนจากน้อยไปหามาก				ผลการรายเดือน ตุลาคม 60-พฤศจิกายน 61 (ข้อมูลไม่สะสม)											
RDU ชั้นที่	ตัวชี้วัด	กลุ่ม	ชื่อรพ.	ข้อมูลสะสม 8 เดือน	ประเมินเทียบเกณฑ์	0-๕	6-10	11-15	16-20	21-25	26-30	31-35	36-40	41-45	46-50
7	2	ร้อยละการใช้ยาปฏิชีวนะในโรคอุจจาระร่วงเฉียบพลัน <= ร้อยละ 20	B	ท่าโรงช้าง	8.77%	ผ่าน	9.33%	15.73%	7.98%	8.26%	7.06%	9.43%	8.26%	3.75%	
			A	บ้านนาสาร	11.59%	ผ่าน	22.22%	20.34%	9.86%	5.88%	13.36%	16.39%	7.34%	6.28%	
			B	ศรีรัฐนิคม	13.01%	ผ่าน	12.12%	5.45%	20.61%	8.89%	18.71%	10.78%	12.20%	14.78%	
			A	ชัยบุรี	15.11%	ผ่าน	18.09%	30.95%	21.24%	13.11%	13.01%	6.86%	15.12%	6.86%	
			B	วิภาวดี	15.24%	ผ่าน	26.32%	19.23%	16.67%	13.16%	18.18%	10.34%	15.00%	4.76%	
			B	เกาะสมุย	19.04%	ผ่าน	16.67%	22.32%	19.00%	22.52%	13.50%	14.84%	20.19%	21.72%	
			B	พระแสง	20.09%		31.58%	21.17%	23.03%	18.22%	18.42%	16.80%	17.86%	16.75%	
			B	พนม	21.07%		18.00%	18.18%	33.90%	24.00%	13.79%	22.78%	24.64%	12.20%	
			D	พนพิณ	21.71%		32.00%	30.00%	30.00%	16.75%	13.24%	18.35%	10.68%	22.82%	
			D	ท่าฉาง	21.80%		26.05%	23.66%	28.45%	25.62%	25.00%	18.18%	9.80%	10.48%	
			B	สุราษฎร์ธานี	24.19%		23.08%	27.27%	21.15%	30.00%	24.06%	26.02%	18.34%	22.61%	
			D	บ้านนาเดิม	25.64%		31.03%	36.00%	30.19%	36.84%	22.32%	9.89%	19.15%	14.62%	
			D	ท่าชนะ	27.55%		36.36%	36.36%	33.33%	28.45%	26.42%	20.63%	16.07%	23.38%	
			D	เคียนซา	27.71%		40.17%	30.65%	25.66%	28.24%	21.35%	33.33%	32.00%	16.24%	
			C	เวียงสระ	28.51%		37.89%	34.55%	34.41%	28.16%	27.64%	20.27%	25.39%	24.35%	
			D	กาญจนดิษฐ์	29.74%		60.00%	34.78%	29.63%	31.09%	38.78%	30.00%	31.43%	26.69%	
			D	บ้านตาขุน	31.36%		40.38%	42.42%	48.61%	26.67%	20.97%	30.36%	20.27%	25.00%	
			B	ไชยา	34.05%		48.75%	48.11%	42.72%	37.67%	35.83%	21.35%	19.35%	16.98%	
			D	ดอนสัก	34.53%		60.00%	34.78%	29.63%	31.09%	38.78%	30.00%	22.03%	29.63%	
			D	เกาะพะงัน	59.32%		71.88%	69.57%	72.41%	68.63%	46.81%	43.24%	59.38%	52.27%	

AD

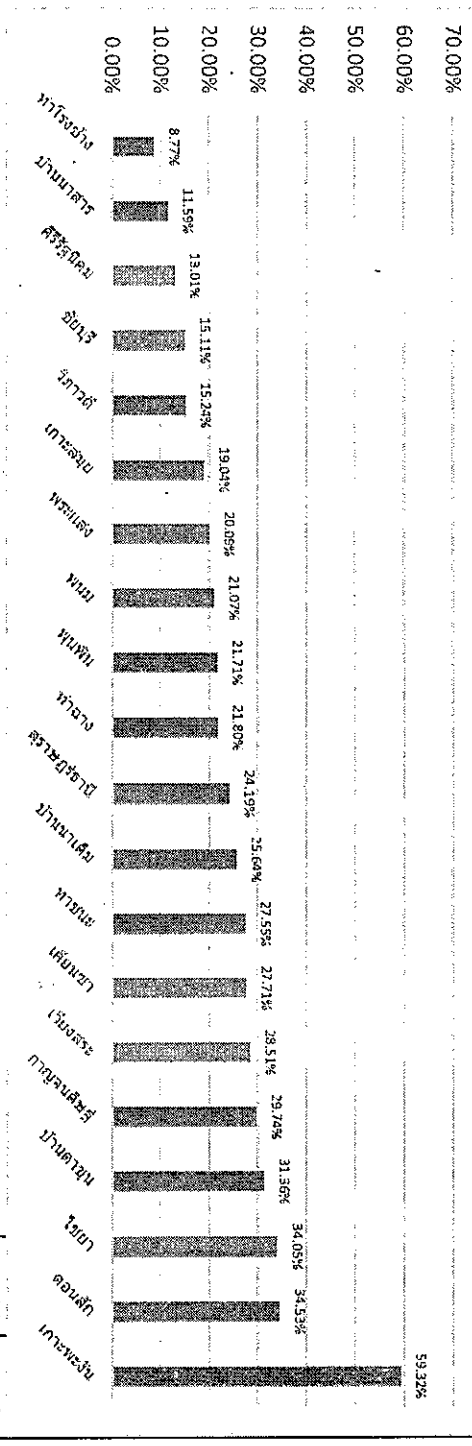

รายงานผลการลดภาษีอากรปฏิชีวนะใน 4 กลุ่มโรค (4 ตัวชี้วัดเป้าหมายรางวัล) ของจังหวัดสุราษฎร์ธานี ตุลาคม-พฤษภาคมปีงบประมาณ 2561  
 กลุ่ม A B และ C คือเป้าหมาย 11 แห่งที่ต้องต้องผ่านเกณฑ์ RDU ชั้นที่ 2 (13 ข้อ)  
 โดยข้อมูลปัจจุบัน ณ มีนาคม 2561 กลุ่ม A ผ่านเกณฑ์ 12 ข้อ กลุ่ม B ผ่านเกณฑ์ 10-11 ข้อ และกลุ่ม C ผ่านเกณฑ์ 8 ข้อ  
 กลุ่ม D คือ รพ.นอกกลุ่มเป้าหมาย 11 แห่ง

หมายเหตุ เรียงลำดับร้อยละข้อมูลสะสม 8 เดือนจากน้อยไปหามาก				ผลงานรายเดือน ตุลาคม 60-พฤษภาคม 61 (ข้อมูลในสะสม)										
ที่ RDU	ชั้นที่	ตัวชี้วัด	กลุ่ม	ชื่อรพ.	ข้อมูลสะสม 8 เดือน	ประเมินเทียบเกณฑ์	ต.ค.-60	พ.ย.-60	ธ.ค.-60	ม.ค.-61	ก.พ.-61	มี.ค.-61	พ.ย.-61	พ.ค.-61
8	2	ร้อยละการใช้ยาปฏิชีวนะในขนาดผลลดจากอุบัติเหตุ <= ร้อยละ 40	B	สุราษฎร์ธานี	20.12%	ผ่าน	13.52%	14.33%	14.21%	26.45%	21.78%	22.66%	21.98%	22.76%
			D	พุนพิน	42.47%		60.62%	68.55%	48.94%	43.21%	34.58%	27.21%	32.88%	35.73%
			D	เคียนซา	44.37%		54.86%	47.44%	48.10%	43.24%	40.29%	44.25%	44.00%	34.34%
			B	วิภาวดี	47.15%		69.86%	59.56%	41.79%	51.85%	36.84%	38.69%	37.57%	43.45%
			D	บ้านตาขุน	47.67%		62.71%	66.24%	71.25%	48.89%	37.93%	38.94%	31.66%	31.94%
			A	ชัยบุรี	48.21%		59.47%	65.29%	64.90%	41.61%	37.36%	37.22%	36.87%	46.05%
			D	ท่าฉาง	52.38%		59.02%	55.38%	58.45%	51.46%	63.69%	66.00%	42.72%	39.84%
			B	พนม	53.30%		64.17%	55.56%	57.47%	60.64%	64.98%	48.56%	41.99%	41.85%
			B	ท่าโรงช้าง	53.58%		45.58%	45.64%	59.73%	50.00%	46.38%	54.83%	60.61%	66.98%
			D	ท่าชนะ	54.57%		54.95%	58.14%	51.56%	64.84%	58.73%	51.03%	51.53%	49.67%
			B	พระแสง	58.26%		54.72%	53.98%	55.97%	58.27%	48.54%	56.70%	74.91%	50.87%
			D	บ้านนาเดิม	58.30%		69.12%	68.46%	72.02%	70.14%	71.00%	40.92%	42.76%	45.36%
			B	ศรีรัฐนิคม	58.41%		67.97%	57.20%	66.15%	62.75%	56.91%	55.49%	56.82%	45.99%
			A	บ้านนาสาร	60.49%		56.86%	58.44%	60.63%	56.85%	56.78%	62.63%	64.41%	66.95%
			B	ไชยา	62.53%		62.93%	67.32%	62.31%	65.45%	62.72%	59.34%	55.02%	68.37%
			D	เกาะพะงัน	63.33%		68.42%	61.21%	69.38%	64.78%	60.94%	58.18%	59.57%	65.67%
			B	เกาะสมุย	65.21%		70.17%	64.19%	64.44%	61.75%	56.99%	65.46%	68.67%	70.85%
			C	เวียงสระ	66.91%		69.42%	66.09%	73.33%	71.43%	66.95%	66.93%	63.52%	59.70%
			D	กาญจนดิษฐ์	69.33%		69.03%	71.73%	74.15%	70.51%	69.48%	69.77%	69.36%	68.59%
			D	ดอนสัก	70.09%		69.03%	71.73%	74.15%	70.51%	69.48%	69.77%	64.37%	73.11%

FTW

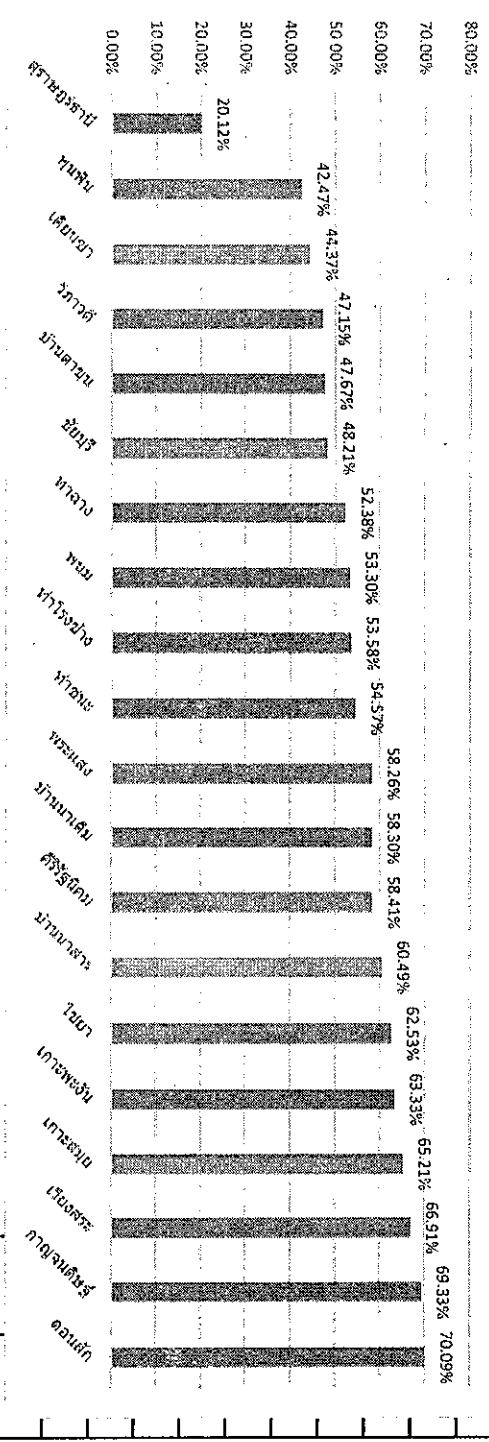

รายงานผลการตลาดการใช้ยาปฏิชีวนะใน 4 กลุ่มโรค (4 ตัวชีวิตเป้าหมายรังสี) ของจังหวัดสุราษฎร์ธานี ตุลาคม-พฤศจิกายน ปีงบประมาณ 2561  
 กลุ่ม A B และ C คือเป้าหมาย 11 แห่งที่จะต้องผ่านเกณฑ์ RDU ชั้นที่ 2 (13 ข้อ)  
 โดยข้อมูลปัจจุบัน ณ มีนาคม 2561 กลุ่ม A ผ่านเกณฑ์ 12 ข้อ กลุ่ม B ผ่านเกณฑ์ 10-11 ข้อ และกลุ่ม C ผ่านเกณฑ์ 8 ข้อ  
 กลุ่ม D คือ รพ. นอกกลุ่มเป้าหมาย 11 แห่ง

หมายเหตุ เรียงลำดับร้อยละข้อมูลสะสม 8 เดือนจากน้อยไปหามาก				ผลงานรายเดือน ตุลาคม 60-พฤศจิกายน 61 (ข้อมูลไม่สะสม)									
RDU ชั้นที่	ตัวชีวิต	กลุ่ม	ชื่อรพ.	ข้อมูลสะสม 8 เดือน	ประเมินเทียบเกณฑ์	๑๐-๕๖	๑๐-๖๐	๑๐-๖๑	๑๐-๖๒	๑๐-๖๓	๑๐-๖๔	๑๐-๖๕	๑๐-๖๖
9	2	ร้อยละการใช้ยาปฏิชีวนะในหญิงคลอดครบกำหนดทางช่องคลอด <= ร้อยละ 10											
		D	พูนพิน	3.85%	ผ่าน	5.00%	0.00%	11.76%	0.00%	5.56%	4.55%	0.00%	5.00%
		A	ชัยบุรี	7.23%	ผ่าน	9.09%	15.38%	11.11%	9.09%	0.00%	0.00%	12.50%	0.00%
		B	ไชยา	8.06%	ผ่าน	8.57%	6.98%	8.11%	6.67%	8.33%	6.67%	8.82%	10.00%
		B	พนม	9.40%	ผ่าน	8.33%	5.00%	13.33%	5.26%	11.11%	0.00%	16.67%	13.33%
		B	เกาะสมุย	7.95%	ผ่าน	7.37%	6.80%	10.19%	12.50%	7.50%	7.07%	4.17%	8.14%
		A	บ้านนาสาร	9.78%	ผ่าน	10.71%	13.79%	7.14%	5.26%	5.26%	14.29%	9.09%	9.09%
		B	ท่าโรงช้าง	12.18%		28.00%	12.50%	13.33%	10.53%	0.00%	4.35%	11.11%	15.00%
		D	ท่ากลาง	17.59%		8.33%	19.05%	11.11%	19.05%	#DIV/0!	15.38%	16.67%	28.57%
		B	ศรีรัฐนิคม	19.09%		28.57%	16.67%	30.77%	22.22%	16.67%	0.00%	13.33%	21.43%
		D	เคียนซา	20.00%		32.14%	33.33%	33.33%	14.29%	0.00%	10.00%	0.00%	6.25%
		C	เวียงสระ	24.78%		20.93%	33.33%	34.62%	33.33%	21.43%	18.52%	16.67%	21.05%
		D	บ้านนาเดิม	27.40%		25.00%	33.33%	38.46%	42.86%	30.00%	25.00%	0.00%	12.50%
		D	เกาะพะงัน	30.99%		42.86%	62.50%	42.86%	27.27%	20.00%	16.67%	16.67%	12.50%
		D	กาญจนดิษฐ์	32.12%		78.57%	80.00%	50.00%	61.54%	28.57%	30.00%	2.63%	7.69%
		D	ท่าชนะ	39.60%		26.09%	33.33%	60.87%	50.00%	43.75%	36.84%	57.14%	17.39%
		B	วิภาวดี	41.03%		56.25%	55.56%	44.44%	45.45%	40.00%	7.69%	37.50%	42.86%
		D	ดอนสัก	46.67%		78.57%	80.00%	50.00%	61.54%	28.57%	30.00%	0.00%	9.09%
		D	บ้านตาขุน	52.38%		75.00%	100.00%	90.00%	66.67%	0.00%	27.27%	20.00%	41.67%
		B	พระแสง	58.97%		82.61%	70.00%	75.00%	87.88%	30.00%	0.00%	0.00%	16.67%
		B	สุราษฎร์ธานี	61.01%		78.54%	78.95%	77.06%	86.38%	40.97%	31.91%	43.22%	21.71%

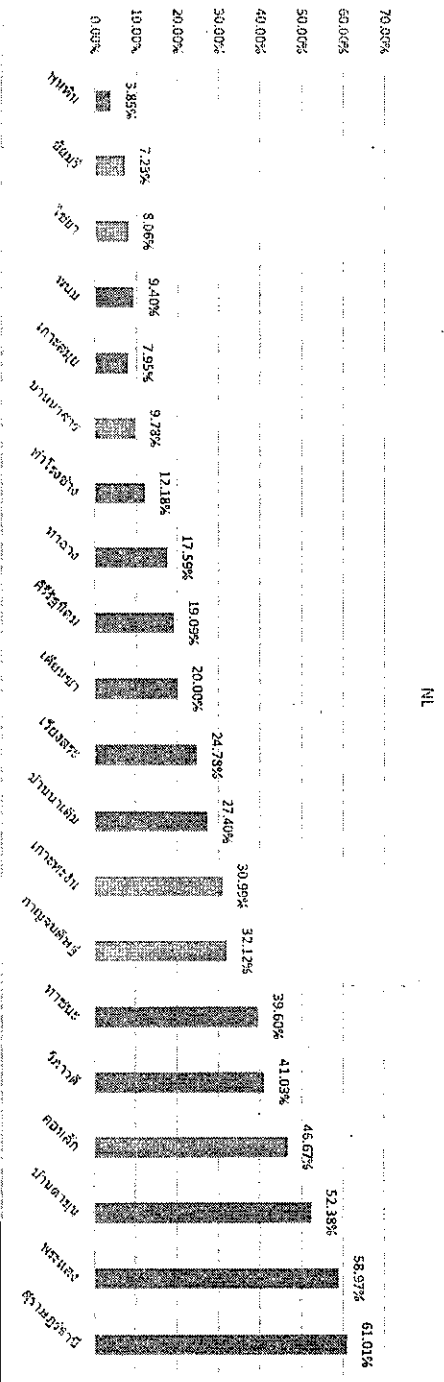

ตารางเปรียบเทียบข้อมูลการใช้ยาปฏิชีวนะใน 4 กลุ่มโรค (ตัวชี้วัดเร่งรัดใน RDU ชั้นที่ 2) ของโรงพยาบาลในจังหวัดสุราษฎร์ธานี  
ระหว่างข้อมูลสะสม 8 เดือน (ต.ค 60-พ.ค 61) และข้อมูลเฉพาะเดือนพฤษภาคม 2561

โรงพยาบาล	ข้อมูลสะสม 8 เดือน (ตุลาคม 2560 - พฤษภาคม 2561)						ข้อมูลเฉพาะเดือนพฤษภาคม 2561					
	URI <20%	Acute diarrhea <20%	แผลสด <40%	หญิง คลอดปกติ <10%	จำนวนที่ผ่าน (เฉพาะ 4 ข้อการใช้ ATB)	(จำนวนข้อที่ ผ่านทั้งหมด จาก 13 ข้อ)	URI <20%	Acute diarrhea <20%	แผลสด <40%	หญิง คลอดปกติ <10%	จำนวนผ่าน (เฉพาะ 4 ข้อการ ใช้ ATB)	(จำนวนข้อที่ ผ่านทั้งหมด จาก 13 ข้อ)
ชัยบุรี	17.17%	15.11%	48.21%	7.23%	3	12	14.79%	6.86%	46.05%	0.00%	3	12
บ้านนาสาร	16.87%	11.59%	60.49%	9.78%	3	12	13.35%	6.28%	66.95%	9.09%	3	12
พนม	19.44%	21.07%	53.30%	9.40%	2	11	19.74%	12.20%	41.85%	13.33%	3	12
คีรีรัฐนิคม	19.40%	13.01%	58.41%	19.09%	2	11	17.32%	14.78%	45.99%	21.43%	2	11
ท่าโรงช้าง	18.64%	8.77%	53.58%	12.18%	2	11	17.06%	3.75%	66.98%	15.00%	2	11
เกาะสมุย	31.35%	19.04%	65.21%	7.95%	2	11	28.54%	21.72%	70.85%	8.14%	1	9
ไชยา	30.22%	34.05%	62.53%	8.06%	1	10	19.27%	16.98%	68.37%	10.00%	3	12
ท่าฉาง	19.75%	21.80%	52.38%	17.59%	1	10	19.18%	10.48%	39.84%	28.57%	3	12
พระแสง	11.54%	20.09%	58.26%	58.97%	1	10	11.46%	16.75%	50.87%	16.67%	2	11
วิภาวดี	24.42%	15.24%	47.15%	41.03%	1	10	19.74%	4.76%	43.45%	42.86%	2	11
สุราษฎร์ธานี	43.71%	24.19%	20.12%	61.01%	1	10	47.25%	22.61%	22.76%	21.71%	1	10
พุนพิน	23.16%	21.71%	42.47%	3.85%	1	9 (glibenclamide)	17.06%	22.82%	35.73%	5.00%	3	12
เคียนซา	21.34%	27.71%	44.37%	20.00%	0	9	10.57%	16.24%	34.34%	6.25%	4	13
กาญจนดิษฐ์	45.39%	29.74%	69.33%	32.12%	0	9	42.13%	26.69%	68.59%	7.69%	1	10
ดอนสัก	28.18%	34.53%	70.09%	46.67%	0	9	26.60%	29.63%	73.11%	9.09%	1	10
ท่าชนะ	21.58%	27.55%	54.57%	39.60%	0	9	18.90%	23.38%	49.67%	17.39%	1	10
บ้านนาเดิม	39.13%	25.64%	58.30%	27.40%	0	9	27.58%	14.62%	45.36%	12.50%	1	10
เกาะพะงัน	42.85%	59.32%	63.33%	30.99%	0	9	37.62%	52.27%	65.67%	12.50%	0	9
บ้านตาขุน	30.45%	31.36%	47.67%	52.38%	0	8	25.91%	25.00%	31.94%	41.67%	1	10
เวียงสระ	21.95%	28.51%	66.91%	24.78%	0	8	3.32%	24.35%	59.70%	21.05%	1	10

ที่มาข้อมูล รพ.แต่ละแห่งดึงข้อมูลจากฐานข้อมูล 43 เพิ่มโดยใช้โปรแกรม RDU 2016 ณ 31 พฤษภาคม 2561

หมายเหตุ ช่องที่ highlight หมายถึงผ่านเกณฑ์แล้ว



3. ร้อยละของเด็กอายุ 0-5 ปี สูงดีสมส่วนและส่วนสูงเฉลี่ยที่อายุ 5 ปี

ผลงานระดับเขต / ประเทศ

ลำดับ	จังหวัด	เป้าหมาย	ผลงาน	ร้อยละ	หมายเหตุ
1	กระบี่	32,548	18,117	55.66	ผลงานระดับประเทศ จังหวัดสุราษฎร์ธานี อยู่ลำดับที่ 54
2	พังงา	15,317	8,369	54.64	
3	ภูเก็ต	13,797	7,301	52.92	
4	นครศรีธรรมราช	76,586	38,415	50.16	
7	ระนอง	8,938	4,380	49.0	
6	ชุมพร	22,982	11,246	48.93	
7	สุราษฎร์ธานี	49,082	23,570	48.02	
ภาพรวมเขต 11		219,250	111,398	50.81	
ภาพรวมประเทศ		2,625,954	1,316,933	50.15	

3. ร้อยละของเด็กอายุ 0-5 ปี สูงดีสมส่วนและส่วนสูงเฉลี่ยที่อายุ 5 ปี

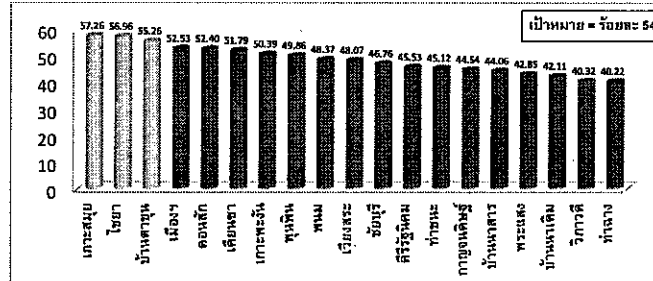

เป้าหมาย	ผลงาน	ร้อยละ	ผลการประเมิน
49,082	23,570	48.02	

ข้อมูล : HDC ณ วันที่ 25 มิ.ย.61

3. อัตราการคลอดมีชีพในหญิงอายุ 15 -19 ปี

ผลงานระดับเขต / ประเทศ

ลำดับ	จังหวัด	เป้าหมาย	ผลงาน	อัตรา	หมายเหตุ
1	สุราษฎร์ธานี	30,234	336	11.11	ผลงานระดับประเทศ จังหวัดสุราษฎร์ธานี อยู่ลำดับที่ 7
2	ภูเก็ต	11,911	193	16.20	
3	พังงา	8,689	144	16.57	
4	กระบี่	15,298	254	16.60	
7	ระนอง	4,974	86	17.29	
6	นครศรีธรรมราช	40,530	720	17.76	
7	ชุมพร	14,671	335	22.83	
ภาพรวมเขต 11		126,306	2,068	16.37	
ภาพรวมประเทศ		1,668,811	27,651	16.57	

4. อัตราการคลอดมีชีพในหญิงอายุ 15 -19 ปี

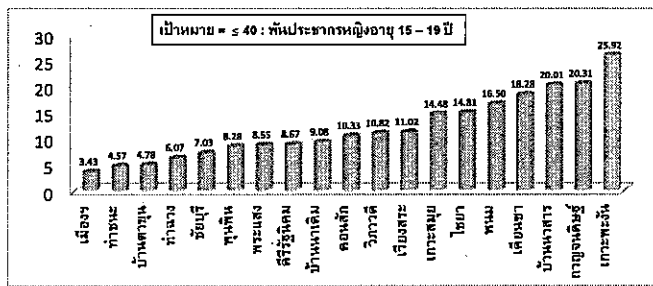

เป้าหมาย	ผลงาน	ร้อยละ	ผลการประเมิน
30,234	336	11.11	

ข้อมูล : HDC ณ วันที่ 25 มิ.ย.61

๒๒

**5. ร้อยละตำบลที่มีระบบการส่งเสริมสุขภาพ ดูแลผู้สูงอายุระยะยาว**

ตัวชี้วัด	เกณฑ์	เป้าหมาย	ผลงาน	อัตรา
5. ร้อยละตำบลที่มีระบบการส่งเสริมสุขภาพ ดูแลผู้สูงอายุระยะยาว	60	131	80	61.06



**สรุปตัวชี้วัดตรวจราชการ**

ตัวชี้วัด	เกณฑ์	เป้าหมาย	ผลงาน	อัตรา
1. อัตราส่วนการตายมารดาไทย	$\leq 20$ : 100,000	6,696	1	14.93
2. ร้อยละของเด็กอายุ 0-5 ปี มีพัฒนาการสมวัย	85	18,315	17,008	92.86
3. ร้อยละของเด็กอายุ 0-5 ปี สูงดีสมส่วนและส่วนสูงเฉลี่ยที่อายุ 5 ปี	54	49,082	23,570	48.02
4. อัตราการคลอดมีชีพในหญิงอายุ 15-19 ปี	$\leq 40$ : 1,000	30,234	336	11.11
5. ร้อยละตำบลที่มีระบบการส่งเสริมสุขภาพ ดูแลผู้สูงอายุระยะยาว	60	131	80	61.06

**แนวทางการดำเนินงาน  
สัปดาห์รณรงค์การคัดกรอง  
พัฒนาการเด็ก ปี 2561**

**การรณรงค์คัดกรองพัฒนาการเด็กปฐมวัย ๕ ช่วงวัย**

วันที่ ๑๙-๒๓ กรกฎาคม ๒๕๖๑

ช่วงอายุ	เด็กที่เกิดระหว่างวันที่
๑๒-๒๓ เดือน	๑๐ ก.ย. ๖๐ - ๑๓ ต.ค. ๖๐
๒๔-๓๕ เดือน	๑๐ ธ.ค. ๕๙ - ๑๓ ม.ค. ๖๐
๓๖-๔๗ เดือน	๑๐ ธ.ค. ๕๘ - ๑๓ ม.ค. ๕๙
๔๘-๕๙ เดือน	๑๐ ธ.ค. ๕๗ - ๑๓ ม.ค. ๕๘
๖๐-๖๗ เดือน	๑๐ มิ.ย. ๕๖ - ๑๓ ก.ค. ๕๖

เทศบาลนครนนทบุรี สำนักงานสาธารณสุขจังหวัดนนทบุรี สำนักงานสาธารณสุขจังหวัดนนทบุรี

๕๗

### มีการดำเนินงาน 3 ระยะ

#### 1.ก่อนการรณรงค์

ระดับอำเภอ / สภานบริการ

- ทำแผนในการรณรงค์ เพื่อสู่ประเมิณการดำเนินงาน
- จัดทำทะเบียนเด็กกลุ่มเป้าหมาย ประกอบด้วย ชื่อ ที่อยู่ ชื่อบิดา-มารดา สภานที่คัดกรอง เบอร์โทร แล้วรวบรวมส่งมายัง สสจ. กลุ่มงานส่งเสริมสุขภาพ
- ตรวจสอบรายชื่อกลุ่มเป้าหมายกับทะเบียนคัดกรองใน HDC ( Data Exchange)

### มีการดำเนินงาน 3 ระยะ (ต่อ)

#### 2.ระหว่างการรณรงค์

ระดับอำเภอ / สภานบริการ

- คัดกรองเด็ก ช่วงอายุ 9 18 30 42 และ 60 เดือน ด้วยคู่มือ DSPM
- บันทึกข้อมูลการคัดกรองพัฒนาการเด็ก ในระบบ HIS (Health Information System) และส่งออก 43 แฟ้ม เข้าระบบ HDC ของจังหวัด



### มีการดำเนินงาน 3 ระยะ (ต่อ)

#### 3.หลังการรณรงค์

ระดับอำเภอ / สภานบริการ

- กรณีเด็กพัฒนาการสงสัยล่าช้า
  - จัดทำบัญชีรายชื่อติดตามเด็ก
  - แนะนำพ่อแม่ ผู้ดูแลเด็ก กระตุ้นส่งเสริมพัฒนาการทุกวัน
  - นัดประเมินซ้ำภายใน 1 เดือน หลังการคัดกรอง
  - บันทึกข้อมูลการคัดกรองซ้ำ และส่งเข้า HDC จังหวัด
- กรณีเด็กพัฒนาการล่าช้า
  - ส่งต่อตามระบบภายในจังหวัด



### แบบฟอร์มรายงานการคัดกรองพัฒนาการเด็ก

2561

ผลการดำเนินงานการคัดกรอง  
(ข้อมูลตั้งแต่ ... กรกฎาคม 2561 ถึง ... กรกฎาคม 2561)

รายงาน	จน 9 เดือน	จน 18 เดือน	จน 30 เดือน	จน 42 เดือน	จน 60 เดือน
เป้าหมาย	0	0	0	0	0
จำนวนที่คัดกรอง	0	0	0	0	0
รวมในสภาน	0	0	0	0	0
1. ไม่คัดกรอง (อายุต่ำกว่า 30 เดือน)	0	0	0	0	0
2. ไม่คัดกรอง (อายุ 30-35 เดือน)	0	0	0	0	0
3. ไม่คัดกรอง (อายุ 36-42 เดือน)	0	0	0	0	0
4. ไม่คัดกรอง (อายุ 43-48 เดือน)	0	0	0	0	0
5. ไม่คัดกรอง (อายุ 49-60 เดือน)	0	0	0	0	0
6. ไม่คัดกรอง (อายุ 61-66 เดือน)	0	0	0	0	0
7. ไม่คัดกรอง (อายุ 67-72 เดือน)	0	0	0	0	0
7.1 คัดกรองแล้ว (GM)	0	0	0	0	0
7.2 คัดกรองแล้ว (ไม่คัดกรอง) (PM)	0	0	0	0	0
7.3 คัดกรองซ้ำ (HIS)	0	0	0	0	0
7.4 คัดกรองซ้ำ (EL)	0	0	0	0	0
7.5 คัดกรองซ้ำ (ส่งส่ง) (PS)	0	0	0	0	0
8. ไม่คัดกรอง	0	0	0	0	0
9. ไม่คัดกรอง (อายุ 30-35)	0	0	0	0	0

หมายเหตุ

1. ข้อมูลคัดกรองรายงาน สสจ. จังหวัด (ใช้ข้อมูลในรายงาน รวบรวม สสจ.)
2. HIS (Health Information System) (ใช้ข้อมูลจาก HIS จังหวัด)
3. ของ "จำนวนที่คัดกรอง" = (1)+(2)
4. ของ "ไม่คัดกรอง" = (3)+(6)+(7)
5. ของ "ไม่คัดกรองแล้ว" = (4)+(5)

33



เอกสารประกอบการรณรงค์  
คัดกรองพัฒนาการเด็กปฐมวัย 5 ช่วงวัย ( 9 18 30 42 และ 60 เดือน)



<https://goo.gl/XZPiNR>

THANK YOU



ร้อยละผู้ป่วยโรคเบาหวานที่ควบคุมระดับน้ำตาลได้ดี เขตบริการสุขภาพที่ 11

จังหวัดสุราษฎร์ธานี ปีงบประมาณ 2561

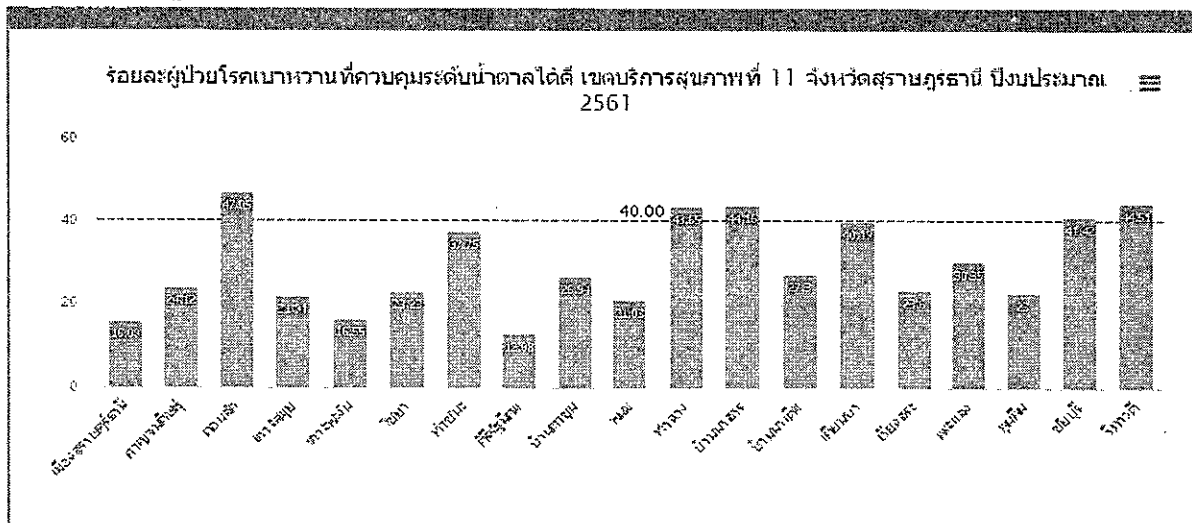

อำเภอ	ผู้ป่วยที่อยู่ในเขตรับผิดชอบ Typearea 1,3				ผู้ป่วยที่มารับบริการของหน่วยบริการ จากแฟ้ม ChronicFU			
	จำนวนผู้ป่วย (B1)	ได้รับการตรวจ	ควบคุมได้ดี (A1)	%	จำนวนผู้ป่วย (B2)	ได้รับการตรวจ	ควบคุมได้ดี (A2)	%
เมืองสุราษฎร์ธานี	6,574	2,422	1,057	16.08	11,527	3,371	1,425	12.36
กาญจนดิษฐ์	4,303	2,867	1,038	24.12	6,188	4,262	1,521	24.58
ดอนสัก	1,528	1,088	719	47.05	1,507	1,069	740	49.1
เกาะสมุย	3,263	1,481	715	21.91	3,585	1,788	841	23.46
เกาะพะงัน	737	372	122	16.55	841	417	128	15.22
ไชยา	2,234	1,162	519	23.23	2,767	1,395	606	21.9
ท่าชนะ	2,069	1,229	781	37.75	2,150	1,368	929	43.21
ศิริรัฐนิคม	2,112	895	272	12.88	2,183	736	199	9.12
บ้านตาขุน	568	420	153	26.94	711	550	194	27.29
พนม	1,265	1,007	266	21.03	1,430	990	252	17.62
ท่าฉาง	1,661	1,042	725	43.65	1,659	1,035	727	43.82
บ้านนาสาร	3,705	2,884	1,636	44.16	5,690	3,095	1,735	30.49
บ้านนาเดิม	1,139	786	311	27.3	1,276	928	356	27.9
เคียนซา	1,876	1,209	754	40.19	2,313	1,414	879	38
เรียงสระ	3,310	1,849	781	23.6	3,411	2,165	913	26.77
พระแสง	2,580	1,814	783	30.35	2,842	1,904	806	28.36
พุนพิน	4,170	2,543	959	23	4,268	2,702	990	23.2
ชัยบุรี	927	666	384	41.42	1,707	778	451	26.42
วิภาวดี	692	389	308	44.51	952	433	335	35.19
รวม	44,713	26,125	12,283	27.47	57,007	30,400	14,027	24.61

ข้อมูล โปรแกรม HDC ณ.วันที่ 26 มิ.ย. 2561

B หมายถึง จำนวนผู้ป่วยเบาหวาน

A หมายถึง จำนวนผู้ป่วยเบาหวานที่ควบคุมระดับน้ำตาลได้ดี

ร้อยละผู้ป่วยโรคความดันโลหิตสูงที่ควบคุมความดันโลหิตได้ดี เขตบริการสุขภาพที่ 11  
จังหวัดสุราษฎร์ธานี ปีงบประมาณ 2561

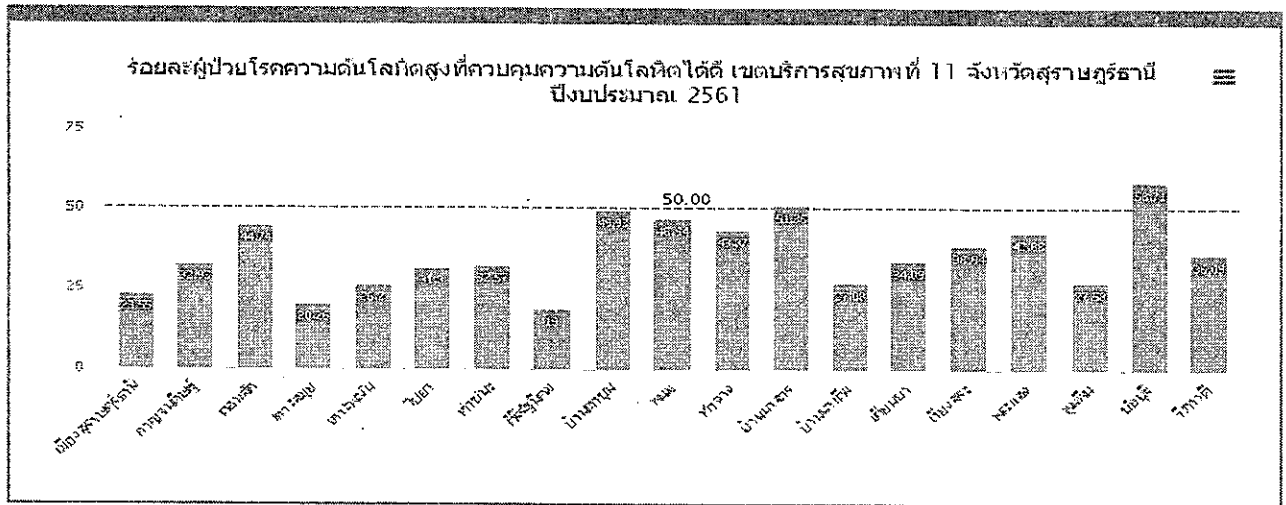

อำเภอ	ผู้ป่วยที่อยู่ในเขตรับผิดชอบ Typearea 1,3				ผู้ป่วยที่มารับบริการของหน่วยบริการจากแฟ้ม ChronicFU				
	จำนวนผู้ป่วย (B1)	ได้รับการตรวจอย่างน้อย 2 ครั้งในปี	ควบคุมได้ดี (A1)	%	จำนวนผู้ป่วย (B2)	มารับบริการมากกว่า 1 ครั้งในปี	ได้รับการตรวจอย่างน้อย 2 ครั้งในปี	ควบคุมได้ดี (A2)	%
เมืองสุราษฎร์ธานี	14,933	8,502	3,517	23.55	22,468	15,375	13,375	4,839	21.54
กาญจนดิษฐ์	10,630	6,988	3,500	32.93	12,628	8,569	7,838	3,896	30.85
ดอนสัก	3,592	2,470	1,607	44.74	3,145	2,420	2,339	1,582	50.3
เกาะสมุย	6,105	2,545	1,237	20.26	5,218	3,012	2,966	1,403	26.89
เกาะพะงัน	1,599	917	419	26.2	1,607	1,047	982	434	27.01
ไชยา	5,937	3,192	1,888	31.8	5,772	3,840	3,664	2,262	39.19
ท่าชนะ	5,149	3,063	1,677	32.57	4,596	3,374	3,290	1,783	38.79
คีรีรัฐนิคม	5,679	2,915	1,079	19	4,200	2,731	2,695	1,036	24.67
บ้านตาขุน	1,440	1,017	719	49.93	1,723	1,310	1,269	919	53.34
พนม	3,089	2,112	1,450	46.94	2,925	2,282	2,252	1,502	51.35
ท่าฉาง	3,745	2,566	1,643	43.87	3,323	2,674	2,625	1,740	52.36
บ้านนาสาร	8,300	6,805	4,263	51.36	12,194	8,064	8,012	4,613	37.83
บ้านนาเดิม	2,962	2,037	802	27.08	3,073	2,423	2,359	918	29.87
เคียนซา	4,529	2,544	1,544	34.09	4,094	2,888	2,753	1,725	42.13
เวียงสระ	6,292	4,021	2,444	38.84	6,014	4,709	4,673	2,952	49.09
พระแสง	5,909	3,990	2,534	42.88	5,615	4,502	4,462	2,848	50.72
พุนพิน	9,853	5,330	2,717	27.58	8,539	5,990	5,927	3,074	36
ชัยบุรี	2,267	1,814	1,331	58.71	3,846	2,523	2,490	1,792	46.59
วิภาวดี	1,269	727	458	36.09	1,391	1,024	996	627	45.08
รวม	103,279	63,555	34,829	33.72	112,371	78,757	74,967	39,945	35.55

ข้อมูล โปรแกรม HDC ณ.วันที่ 26 มิ.ย 2561

B หมายถึง จำนวนผู้ป่วยโรคความดันโลหิตสูง

A หมายถึง จำนวนผู้ป่วยโรคความดันโลหิตสูงที่ควบคุมระดับความดันโลหิตได้ดี

ร้อยละของประชากรอายุ 35 ปีขึ้นไปที่ได้รับการคัดกรองเบาหวาน เขตบริการสุขภาพที่ 11 จังหวัดสุราษฎร์ธานี ปีงบประมาณ 2561

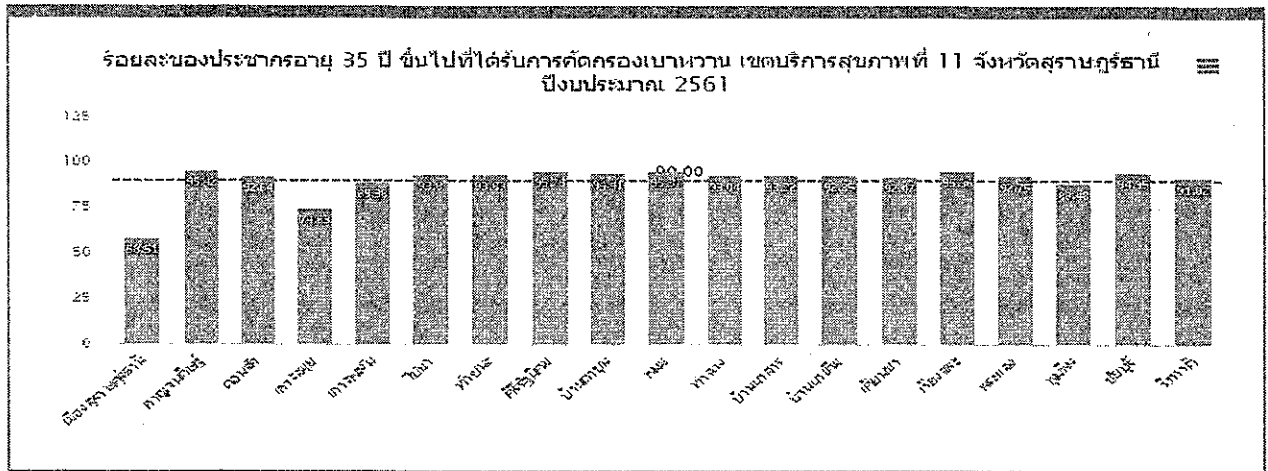

อำเภอ	รวม			ไตรมาส 1		ไตรมาส 2		ไตรมาส 3		ไตรมาส 4	
	B	A	%	A	%	A	%	A	%	A	%
เมืองสุราษฎร์ธานี	71,316	41,726	58.51	31,432	44.07	9,971	13.98	323	0.45	0	0
กาญจนดิษฐ์	40,002	38,170	95.42	18,250	45.62	19,458	48.64	462	1.15	0	0
ดอนสัก	14,868	13,773	92.64	6,454	43.41	7,267	48.88	52	0.35	0	0
เกาะสมุย	26,072	19,458	74.63	2,476	9.5	16,677	63.97	305	1.17	0	0
เกาะพะงัน	7,307	6,531	89.38	3,509	48.02	2,878	39.39	144	1.97	0	0
ไชยา	21,635	20,294	93.8	3,316	15.33	16,676	77.08	302	1.4	0	0
ท่าชนะ	24,000	22,519	93.83	6,287	26.2	16,223	67.6	9	0.04	0	0
คีรีรัฐนิคม	18,700	17,913	95.79	16,676	89.18	1,005	5.37	232	1.24	0	0
บ้านตาขุน	6,383	6,026	94.41	4,753	74.46	1,268	19.87	5	0.08	0	0
พนม	16,055	15,311	95.37	6,730	41.92	8,535	53.16	46	0.29	0	0
ท่าฉาง	14,892	13,855	93.04	9,776	65.65	4,067	27.31	12	0.08	0	0
บ้านนาสาร	27,280	25,430	93.22	12,319	45.16	13,078	47.94	33	0.12	0	0
บ้านนาเดิม	10,579	9,823	92.85	3,491	33	6,303	59.58	29	0.27	0	0
เคียนซา	17,419	16,108	92.47	7,972	45.77	8,127	46.66	9	0.05	0	0
เวียงสระ	23,475	22,385	95.36	14,747	62.82	6,282	26.76	1,356	5.78	0	0
พระแสง	25,748	23,880	92.75	9,756	37.89	14,114	54.82	10	0.04	0	0
พุนพิน	36,821	32,578	88.48	14,711	39.95	16,998	46.16	869	2.36	0	0
ชัยบุรี	10,256	9,738	94.95	2,033	19.82	7,280	70.98	425	4.14	0	0
วิภาวดี	5,820	5,344	91.82	991	17.03	4,351	74.76	2	0.03	0	0
รวม	418,628	360,862	86.20	175,679	41.97	180,558	43.13	4625	1.1	0	0

ข้อมูล โปรแกรม HDC ณ.วันที่ 26 มี.ย. 2561

B หมายถึง จำนวนประชากรอายุ 35 ปีขึ้นไปในเขตรับผิดชอบทั้งหมด

A หมายถึง จำนวนประชากรอายุ 35 ปีขึ้นไป ได้รับการคัดกรองเบาหวาน

ร้อยละของประชากรอายุ 35 ปีขึ้นไปที่ได้รับการคัดกรองความดันโลหิตสูง เขตบริการสุขภาพ  
ที่ 11 จังหวัดสุราษฎร์ธานี ปีงบประมาณ 2561

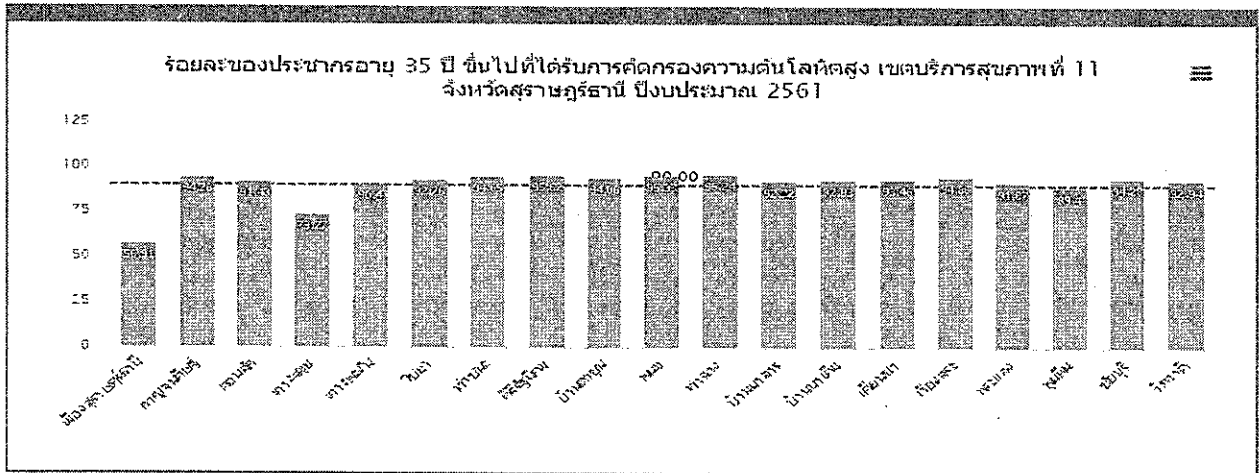

อำเภอ	รวม			ไตรมาส 1		ไตรมาส 2		ไตรมาส 3		ไตรมาส 4	
	B	A	%	A	%	A	%	A	%	A	%
เมืองสุราษฎร์ธานี	63,924	36,379	56.91	28,118	43.99	8,038	12.57	223	0.35	0	0
กาญจนดิษฐ์	34,262	32,302	94.28	15,023	43.85	16,958	49.5	321	0.94	0	0
ดอนสัก	13,087	11,972	91.48	5,493	41.97	6,438	49.19	41	0.31	0	0
เกาะสมุย	23,289	17,064	73.27	2,129	9.14	14,664	62.97	271	1.16	0	0
เกาะพะงัน	6,529	5,902	90.4	3,230	49.47	2,606	39.91	66	1.01	0	0
ไชยา	18,331	17,004	92.76	2,839	15.49	13,983	76.28	182	0.99	0	0
ท่าชนะ	21,215	20,080	94.65	5,565	26.23	14,502	68.36	13	0.06	0	0
ศิริรัฐนิคม	15,416	14,741	95.62	13,743	89.15	817	5.3	181	1.17	0	0
บ้านตาขุน	5,627	5,293	94.06	4,192	74.5	1,097	19.5	4	0.07	0	0
พนม	14,592	13,910	95.33	6,123	41.96	7,725	52.94	62	0.42	0	0
ท่าฉาง	13,060	12,569	96.24	8,962	68.62	3,599	27.56	8	0.06	0	0
บ้านนาสาร	23,097	21,301	92.22	10,197	44.15	11,062	47.89	42	0.18	0	0
บ้านนาเดิม	8,931	8,291	92.83	2,886	32.31	5,384	60.28	21	0.24	0	0
เคียนซา	15,055	14,071	93.46	6,945	46.13	7,120	47.29	6	0.04	0	0
เวียงสระ	20,849	19,778	94.86	13,217	63.39	5,373	25.77	1,188	5.7	0	0
พระแสง	22,825	20,970	91.87	8,521	37.33	12,439	54.5	10	0.04	0	0
พุนพิน	32,005	28,612	89.4	12,676	39.61	15,238	47.61	698	2.18	0	0
ชัยบุรี	9,160	8,636	94.28	1,878	20.5	6,614	72.21	144	1.57	0	0
วิกาวดี	5,371	4,992	92.94	934	17.39	4,056	75.52	2	0.04	0	0
รวม	366,625	313,867	85.61	152,671	41.64	157,713	41.64	3483	0.95	0	0

ข้อมูล โปรแกรม HDC ณ.วันที่ 26 มิ.ย 2561

B หมายถึง จำนวนประชากรอายุ 35 ปีขึ้นไปในเขตรับผิดชอบทั้งหมด

A หมายถึง จำนวนประชากรอายุ 35 ปีขึ้นไป ได้รับการคัดกรองโรคความดันโลหิตสูง

สรุปสถานการณ์โรคทางระบาดวิทยาเสนอที่ประชุม กวป. ๒๖ มิถุนายน ๒๕๖๑

๑. โรคไข้เลือดออก ผู้ป่วยสะสมระดับประเทศตั้งแต่ ๑ ม.ค. - ๑๙ มิ.ย. ๒๕๖๑ จำนวน ๑๙๘๐๔ ราย อัตราป่วย ๓๐.๐๘ ต่อแสนประชากร เสียชีวิต ๒๔ ราย อัตราป่วยตายร้อยละ ๐.๑๒ เมื่อดูข้อมูลรายภาค พบว่าภาคใต้มีอัตราป่วยสูงสุด รองลงมาเป็นภาคกลาง ภาคเหนือ และภาคตะวันออกเฉียงเหนือ ตามลำดับ สำหรับสถานการณ์ของจังหวัดสุราษฎร์ธานี ณ วันที่ ๒๓ มิถุนายน ๒๕๖๑ พบว่าผู้ป่วยส่วนใหญ่กระจายอยู่ในอำเภอ กาญจนดิษฐ์ บ้านตาขุน เมือง บ้านนาสาร พนม ดอนสัก เกาะสมุย พระแสง วิกาวดี บ้านนาเดิม พุนพิน เคียนซา ท่าชนะ ชัยบุรี เกาะพะงัน ท่าฉาง ศิริรัฐนิคม เวียงสระ ไชยา จำนวนผู้ป่วยทั้งหมด ๕๗๕ ราย อัตราป่วย ๕๔.๕๕ ต่อแสนประชากร เสียชีวิต ๑ ราย อัตราป่วยตายร้อยละ ๐.๑๗

๒. โรคไข้ไม่ทราบสาเหตุที่เข้าข่ายเฝ้าระวังโรคไข้เลือดออก พบว่าส่วนใหญ่ผู้ป่วยกระจายอยู่ในอำเภอ ชัยบุรี บ้านนาสาร วิกาวดี เมือง ดอนสัก บ้านตาขุน พนม เวียงสระ พระแสง พุนพิน กาญจนดิษฐ์ บ้านนาเดิม ท่าชนะ เกาะสมุย เคียนซา ศิริรัฐนิคม ท่าฉาง เกาะพะงัน ไชยา

๓. การเฝ้าระวังโรคไข้หวัดใหญ่ พบว่าตั้งแต่ ๑ ม.ค. - ๒๓ มิ.ย. ๒๕๖๑ มีผู้ป่วย ๑๔๒๓ ราย อัตราป่วย ๑๓๕.๐๐ ต่อแสนประชากร ไม่มีรายงานผู้ป่วยเสียชีวิต สำหรับการเฝ้าระวังกลุ่มอาการคล้ายไข้หวัดใหญ่ในสถานพยาบาล พบว่า มีโรงพยาบาลที่มีสัดส่วนผู้ป่วย ILI ต่อผู้ป่วยนอกเกิน ๕ % จำนวน ๓ โรงพยาบาล ได้แก่ บ้านนาเดิม เวียงสระ กองบิน ๗

๔. สถานการณ์โรคที่ต้องเฝ้าระวัง ๑๐ อันดับแรก พบว่า โรคอุจจาระร่วง ปอดอักเสบ มือเท้าปาก ไข้เลือดออก ตาแดง ไข้หวัดใหญ่ สุกใส โรคติดต่อทางเพศสัมพันธ์ อาหารเป็นพิษ และสครับไทฟัส ยังมีอัตราป่วยมากเป็นลำดับต้นๆซึ่งโรคอุจจาระร่วงจะพบมากในอำเภอเกาะสมุย ดอนสัก และอำเภอเวียงสระ โรคปอดอักเสบ พบมากในอำเภอบ้านนาเดิม พุนพิน และอำเภอเมือง โรคมือเท้าปาก พบมากในอำเภอเกาะพะงัน บ้านนาสาร และอำเภอเวียงสระ โรคไข้เลือดออก พบมากในอำเภอเมือง พนม และอำเภอกาญจนดิษฐ์ โรคตาแดง พบมากในอำเภอเวียงสระ ศิริรัฐนิคม และอำเภอท่าชนะ โรคไข้หวัดใหญ่ พบมากในอำเภอเกาะสมุย เวียงสระ และอำเภอบ้านนาเดิม โรคสุกใส พบมากในอำเภอเกาะพะงัน เวียงสระ และอำเภอศิริรัฐนิคม โรคโรคติดต่อทางเพศสัมพันธ์ พบมากในอำเภอเวียงสระ เกาะสมุย และอำเภอวิกาวดี โรคอาหารเป็นพิษ พบมากในอำเภอเมือง เกาะพะงัน และอำเภอเกาะสมุย โรคสครับไทฟัส พบมากในอำเภอพุนพิน ไชยา และอำเภอเวียงสระ

๕. การตรวจจับการระบาดในพื้นที่ พบว่าโรคที่มีแนวโน้มจะระบาดมากในเดือนกรกฎาคม ๒๕๖๑ อำเภอที่มีแนวโน้มการระบาดของโรคอุจจาระร่วง ตาแดง ได้แก่ อำเภอเมือง กาญจนดิษฐ์ ดอนสัก เกาะสมุย เกาะพะงัน ไชยา ท่าชนะ ศิริรัฐนิคม บ้านตาขุน พนม ท่าฉาง บ้านนาสาร บ้านนาเดิม เคียนซา เวียงสระ โรคไข้หวัดใหญ่ได้แก่อำเภอเมือง กาญจนดิษฐ์ เกาะสมุย เกาะพะงัน ไชยา ท่าชนะ ศิริรัฐนิคม บ้านตาขุน พนม พระแสง พุนพิน ชัยบุรี วิกาวดี โรคมือเท้าปากได้แก่อำเภอเกาะสมุย เกาะพะงัน ไชยา ท่าชนะ ศิริรัฐนิคม บ้านตาขุน พนม บ้านนาเดิม เคียนซา พระแสง พุนพิน ชัยบุรี วิกาวดี

๖. รายงานความทันเวลาของการส่งข้อมูล ๕๐๖ พบว่าในเดือนมิถุนายน อำเภอส่วนใหญ่รายงานข้อมูลทันเวลาเกินร้อยละ ๘๐

ความครอบคลุมการได้รับวัคซีน MMR ของเด็กอายุ 1 ปี และ 3 ปี  
1 ตุลาคม 2560 - 25 มิถุนายน 2561

MMR1		
ลำดับที่	อำเภอ	%
1	บ้านตาขุน	100
2	ดอนสัก	98.12
3	เคียนซา	97.95
4	ท่าชนะ	97.1
5	เวียงสระ	96
6	พระแสง	92.91
7	เมืองสุราษฎร์ธานี	91.7
8	ชัยบุรี	91.05
9	วิภาวดี	90.91
10	บ้านนาเดิม	90.77
11	กาญจนดิษฐ์	90.65
12	พนม	90.23
13	ไชยา	90.12
14	ท่าฉาง	89.35
15	บ้านนาสาร	88.96
16	เกาะสมุย	88.41
17	พุนพิน	87.01
18	เกาะพะงัน	84.71
19	คีรีรัฐนิคม	82.82
		91.47

MMR2		
ลำดับที่	อำเภอ	%
1	บ้านตาขุน	98.1
2	เวียงสระ	98.04
3	ดอนสัก	96.73
4	เคียนซา	94.04
5	กาญจนดิษฐ์	93.05
6	ท่าชนะ	91.87
7	วิภาวดี	91.23
8	ท่าฉาง	89.92
9	ไชยา	89.11
10	พระแสง	86.5
11	พนม	86.49
12	บ้านนาเดิม	85.9
13	เมืองสุราษฎร์ธานี	85.68
14	พุนพิน	84.72
15	บ้านนาสาร	84.39
16	ชัยบุรี	82.56
17	เกาะพะงัน	75
18	คีรีรัฐนิคม	74.12
19	เกาะสมุย	70.24
		87.30

วันที่ประมวลผล : 25 มิถุนายน 2561

ความครอบคลุม ของประเทศ

MMR1 86.38 % สุราษฎร์ธานี เป็นลำดับที่ 16 ของประเทศ

MMR2 82.62 % สุราษฎร์ธานี เป็นลำดับที่ 20 ของประเทศ

ความครอบคลุม ของเขต 11

MMR1 86.07 % สุราษฎร์ธานี เป็นลำดับที่ 2 ของเขต รองจาก กระบี่ (91.92)

MMR2 79.84 % สุราษฎร์ธานี เป็นลำดับที่ 2 ของเขต รองจาก กระบี่ (87.94)

อำเภอที่มีผลงานต่ำกว่าระดับประเทศ

MMR 1 มี 2 อำเภอ เกาะพะงัน และ คีรีรัฐนิคม

MMR 2 มี 4 อำเภอ ชัยบุรี , เกาะพะงัน , คีรีรัฐนิคม และ เกาะสมุย

รายงานสรุปผลการดำเนินงานการพัฒนาอนามัยสิ่งแวดล้อมในโรงพยาบาล  
ตามเกณฑ์มาตรฐาน GREEN & CLEAN Hospital ปี ๒๕๖๑

กระทรวงสาธารณสุข ได้กำหนดยุทธศาสตร์ชาติระยะ ๒๐ปี ด้านสาธารณสุข ตามนโยบายการปฏิรูปประเทศของรัฐบาล และได้กำหนดวิสัยทัศน์เป็นองค์กรหลักด้านสุขภาพ มีเป้าหมายให้ประชาชนมีสุขภาพดี เจ้าหน้าที่มีความสุข โดยน่านโยบายไปสู่การปฏิบัติภายใต้ยุทธศาสตร์ความเป็นเลิศด้านการส่งเสริมสุขภาพ และการป้องกันโรค (P&P Excellence) ได้กำหนดให้มีการดำเนินงานสิ่งแวดล้อมภายใต้โครงการ GREEN & CLEAN Hospital โดยให้ความสำคัญต่อการพัฒนาโรงพยาบาลสังกัดกระทรวงสาธารณสุขให้เป็นโรงพยาบาลที่เอื้อต่อการส่งเสริมสุขภาพ ป้องกันโรค คุ้มครองผู้บริโภคและเป็นมิตรกับสิ่งแวดล้อม รวมทั้งไม่ส่งผลกระทบต่อชุมชนโดยรอบโรงพยาบาล ทั้งนี้ จังหวัดสุราษฎร์ธานี ได้มีการประเมินการดำเนินงานการพัฒนาอนามัยสิ่งแวดล้อมในโรงพยาบาลตามเกณฑ์ GREEN & CLEAN Hospital ดังนี้

ที่	โรงพยาบาล	ระดับเกณฑ์มาตรฐาน GREEN & CLEAN Hospital			หมายเหตุ
		ดีมาก	ดี	พื้นฐาน	
๑.	รพศ.สุราษฎร์ธานี	/	-	-	
๒.	รพ.มะเร็ิงสุราษฎร์ธานี	/	-	-	
๓.	รพ.สวนสราญรมย์	/	-	-	
๔.	รพ.ร.เวียงสระ	/	-	-	
๕.	รพ.พระแสง	/	-	-	
๖.	รพ.ชัยบุรี	/	-	-	
๗.	รพ.บ้านนาสาร	/	-	-	
๘.	รพ.เคียนซา	/	-	-	
๙.	รพ.ดอนสัก	/	-	-	
๑๐.	รพ.ไชยา	/	-	-	
๑๑.	รพ.ท่าฉาง	/	-	-	
๑๒.	รพ.พุนพิน	/	-	-	
๑๓.	รพ.คีรีรัฐนิคม	/	-	-	
๑๔.	รพท.เกาะสมุย		/	-	
๑๕.	รพ.กาญจนดิษฐ์		/	-	
๑๖.	รพ.พนม		/	-	
๑๗.	รพ.บ้านตาขุน		/	-	
๑๘.	รพ.ท่าโรงช้าง		/	-	
๑๙.	รพ.บ้านนาเดิม		/	-	
๒๐.	รพ.ท่าชนะ		/	-	
๒๑.	รพ.วิภาวดี		/	-	
๒๒.	รพ.เกาะพะงัน			ประเมิน ( ๑๐ มิ.ย.๖๑)	
๒๓.	สถาบันพัฒนาสุขภาพจิต เด็กและวัยรุ่นภาคใต้		/	-	-



ตารางสรุป ผลการจัดทำบัตรเจ้าพนักงาน ตามพรบ.สาธารณสุข ๒๕๓๕ ของหน่วยงานในสังกัดกระทรวงสาธารณสุข

อำเภอ	ลำดับ	ชื่อหน่วยงาน	จำนวนบัตร										หมายเหตุ	
			ผอ.รพ.	แพทย์	เภสัชกร	พยาบาล	สสอ.	ผอ.รพ.สต.	นวก.	จพ.เภสัช	จพ.สสช	จพ.ทันตะ		รวม
เมืองฯ	๑	สสจ.สุราษฎร์ธานี		๒		๑			๕		๑		๙	
	๒	รพ.สุราษฎร์ธานี	๑		๑	๑๗					๑		๒๐	ขาดคำสั่ง
	๓	สสอ.เมืองฯ				๒๙	๑	๒	๙		๒		๔๓	✓
กาญจนดิษฐ์	๔	รพ.กาญจนดิษฐ์											๐	
	๕	สสอ.กาญจนดิษฐ์				๔	๑	๙	๕		๔		๒๓	✓
ดอนสัก	๖	รพ.ดอนสัก											๐	
	๗	สสอ.ดอนสัก				๒	๑	๔	๒				๙	✓
เกาะสมุย	๘	รพ.เกาะสมุย		๑๒	๔	๖๑				๑	๓		๘๑	✓
	๙	สสอ.เกาะสมุย				๒	๑	๑	๔		๑		๙	✓
เกาะพะงัน	๑๐	รพ.เกาะพะงัน											๐	
	๑๑	สสอ.เกาะพะงัน				๕	๑	๒	๑		๐		๙	✓
ไชยา	๑๒	รพ.ไชยา											๐	
	๑๓	สสอ.ไชยา				๔	๑	๕	๖		๔		๒๐	✓
ท่าชนะ	๑๔	รพ.ท่าชนะ											๐	
	๑๕	สสอ.ท่าชนะ				๓	๑	๘	๕		๖	๑	๒๔	ขาดคำสั่ง
คีรีรัฐนิคม	๑๖	รพ.คีรีรัฐนิคม	๑						๑				๒	✓
	๑๗	สสอ.คีรีรัฐนิคม							๖		๓		๑๐	ขาดคำสั่ง
บ้านตาขุน	๑๘	รพ.บ้านตาขุน											๐	
	๑๙	สสอ.บ้านตาขุน											๐	
พนม	๒๐	รพ.พนม											๐	
	๒๑	สสอ.พนม											๐	
ท่าฉาง	๒๒	รพ.ท่าฉาง											๐	
	๒๓	สสอ.ท่าฉาง											๐	
บ้านนาสาร	๒๔	รพ.บ้านนาสาร	๑						๒	๑	๐		๔	ขาดคำสั่ง
	๒๕	สสอ.บ้านนาสาร				๑๑	๑	๗	๙		๖		๓๔	✓
บ้านนาเดิม	๒๖	รพ.บ้านนาเดิม	๑		๑	๑			๒				๕	✓
	๒๗	สสอ.บ้านนาเดิม				๒	๑	๓	๕		๑		๑๒	✓
เคียนซา	๒๘	รพ.เคียนซา											๐	
	๒๙	สสอ.เคียนซา				๒	๑	๕	๔		๔		๑๖	✓
เวียงสระ	๓๐	รพ.เวียงสระ											๐	
	๓๑	สสอ.เวียงสระ				๕	๑	๔	๕		๖		๒๑	ขาดคำสั่ง
พระแสง	๓๒	รพ.พระแสง									๑		๑	ขาดคำสั่ง
	๓๓	สสอ.พระแสง											๐	
พุนพิน	๓๔	รพ.ท่าโรงช้าง											๐	
	๓๕	รพ.พุนพิน											๐	
	๓๖	สสอ.พุนพิน				๖	๑	๖	๔		๔		๒๑	✓
ชัยบุรี	๓๗	รพ.ชัยบุรี	๑			๒							๓	ขาดคำสั่ง
	๓๘	สสอ.ชัยบุรี				๑	๑	๓	๑		๐		๖	✓
วิภาวดี	๓๙	รพ.วิภาวดี											๐	
	๔๐	สสอ.วิภาวดี				๒	๑	๓	๒		๐		๘	✓
รวม			๕	๑๔	๖	๑๖๐	๑๕	๖๒	๗๘	๒	๔๗	๑	๓๙๐	

จำนวนหน่วยงานที่ส่งเอกสารทั้งสิ้น ๒๒ หน่วยงาน เอกสารครบถ้วน ๑๕ แห่ง ไม่ครบถ้วน ๗ แห่ง (ข้อมูล ณ วันที่ ๒๗ มิถุนายน ๒๕๖๑)

ทะเบียนรายชื่อผู้ทำบัตรพนักงานเจ้าหน้าที่ ตาม พรบ.สาธารณสุข ๒๕๓๕

หน่วยงาน รพ.สุราษฎร์ธานี

ลำดับที่	ชื่อ - สกุล	เลขบัตรประชาชน	กรุปเลือด	ตำแหน่ง	สถานที่ปฏิบัติงาน	หมายเหตุ
๑	นาย สุพจน์ ภูเก้าล้วน	๓ ๘๑๙๙ ๐๐๑๑๒ ๐๖ ๔	โอ	ผู้อำนวยการโรงพยาบาลสุราษฎร์ธานี	รพ.สุราษฎร์ธานี	
๒	นาง ชูใจ สุพริยะกุล	๓ ๙๐๙๙ ๐๐๕๗๖ ๗๑ ๐	เอบี	พยาบาลวิชาชีพชำนาญการ	รพ.สุราษฎร์ธานี	pcu ศรีวิชัย
๓	นาง กรรณิกา จามพัฒน์	๓ ๘๔๑๗ ๐๐๐๕๐ ๒๘ ๙	เอ	พยาบาลวิชาชีพชำนาญการ	รพ.สุราษฎร์ธานี	pcu ศรีวิชัย
๔	นางสาว จีราพรธน์ แสงอาวุธ	๓ ๘๔๐๘ ๐๐๓๓๐ ๐๘ ๘	บี	พยาบาลวิชาชีพชำนาญการ	รพ.สุราษฎร์ธานี	pcu ศรีวิชัย
๕	นาง สุนตดา พาลเสื่อ	๓ ๘๔๐๑ ๐๐๕๕๗ ๕๓ ๕	เอ	พยาบาลวิชาชีพชำนาญการ	รพ.สุราษฎร์ธานี	pcu ศรีวิชัย
๖	นาง เรวดี กัณรงค์	๓ ๘๖๐๓ ๐๐๑๖๔ ๕๕ ๕	โอ	พยาบาลวิชาชีพชำนาญการ	รพ.สุราษฎร์ธานี	pcu ศรีวิชัย
๗	นางสาว กมลทิพย์ ทีฆภาคย์วิศิษฐ์	๓ ๘๔๙๙ ๐๐๑๔๘ ๙๘ ๑	โอ	พยาบาลวิชาชีพชำนาญการ	รพ.สุราษฎร์ธานี	pcu ศรีวิชัย
๘	นางสาว วรรณษาโรจ เทพพิพิธ	๓ ๘๔๙๙ ๐๐๐๓๗ ๖๓ ๑	โอ	พยาบาลวิชาชีพชำนาญการ	รพ.สุราษฎร์ธานี	pcu ศรีวิชัย
๙	นาง อัญชี่ นาคเพชร	๓ ๘๔๙๙ ๐๐๐๕๐ ๕๘ ๑	โอ	พยาบาลวิชาชีพชำนาญการ	รพ.สุราษฎร์ธานี	pcu โพนทวาย
๑๐	นาง จุไรรัตน์ ทวีขันธ์	๓ ๘๔๑๗ ๐๐๔๐๖ ๐๕ ๙	เอบี	พยาบาลวิชาชีพชำนาญการ	รพ.สุราษฎร์ธานี	pcu โพนทวาย
๑๑	นาง อัญญลักษณ์ แซ่เตี้ยว	๓ ๘๔๐๑ ๐๐๕๑๑ ๖๖ ๗	บี	พยาบาลวิชาชีพชำนาญการ	รพ.สุราษฎร์ธานี	pcu โพนทวาย
๑๒	นาง นวณิตย์ ไชยเพชร	๓ ๘๔๙๙ ๐๐๑๑๐ ๗๕ ๔	บี	พยาบาลวิชาชีพชำนาญการ	รพ.สุราษฎร์ธานี	pcu โพนทวาย
๑๓	นาง เนาวรัตน์ ศักดา	๓ ๘๔๐๘ ๐๐๑๗๒ ๙๑ ๑	โอ	พยาบาลวิชาชีพชำนาญการ	รพ.สุราษฎร์ธานี	pcu โพนทวาย
๑๔	นาง มยุรี ภูผกาพันธุ์พงษ์ (ขาดเลขบัตรประชาชน)		เอบี	พยาบาลวิชาชีพชำนาญการ	รพ.สุราษฎร์ธานี	pcu โพนทวาย
๑๕	นาง เพลินดา เรืองสูง	๓ ๘๕๐๑ ๐๐๓๑๑ ๑๙ ๖	โอ	พยาบาลวิชาชีพชำนาญการ	รพ.สุราษฎร์ธานี	pcu โพนทวาย
๑๖	นาง อุดมศิลป์ แก้วกล้า	๓ ๘๔๙๙ ๐๐๓๑๕ ๙๑ ๗	โอ	พยาบาลวิชาชีพชำนาญการ	รพ.สุราษฎร์ธานี	pcu โพนทวาย
๑๗	นาง สุมาลี นิตอิครพงศ์	๓ ๙๑๐๖ ๐๐๐๐๘ ๕๒ ๑	โอ	พยาบาลวิชาชีพชำนาญการ	รพ.สุราษฎร์ธานี	pcu โพนทวาย
๑๘	นางสาว จารุวรรณ ชูเพชร	๓ ๘๔๑๐ ๐๐๐๑๔ ๙๘ ๑	โอ	พยาบาลวิชาชีพชำนาญการ	รพ.สุราษฎร์ธานี	pcu โพนทวาย
๑๙	นางสาว ชุตินา วรรณทอง	๓ ๘๐๐๖ ๐๐๐๑๙ ๓๖ ๒	โอ	เภสัชกรชำนาญการ	รพ.สุราษฎร์ธานี	pcu โพนทวาย
๒๐	นาง แก้วใจ กรรมาทิพย์สุข	๓ ๗๑๐๓ ๐๐๑๖๐ ๒๐ ๖	เอ	เจ้าพนักงานเภสัชกรรมชำนาญงาน	รพ.สุราษฎร์ธานี	pcu โพนทวาย

ทะเบียนรายชื่อผู้ทำบัตรพนักงานเจ้าหน้าที่ ตาม พรบ.สาธารณสุข ๒๕๓๕

หน่วยงาน สสอ.เมืองสุราษฎร์ธานี

ลำดับที่	ชื่อ -	สกุล	เลขบัตรประชาชน	กรุปเลือด	ตำแหน่ง	สถานที่ปฏิบัติงาน	หมายเหตุ
๑	นาย อรรถจักร	สมเกียรติกุล	๓ ๘๔๑๗ ๐๐๗๒๕ ๐๖ ๕	(ขาด)	สาธารณสุขอำเภอเมือง	สสอ.เมือง	ขาดรูป
๒	นาย อุทัยวรรณ	ขวัญเมือง	๓ ๘๔๙๙ ๐๐๑๗๒ ๐๔ ๑	โอ	นักวิชาการสาธารณสุขชำนาญการ	สสอ.เมือง	
๓	นาง ผกาพันธ์	พรหมวิเศษ	๓ ๘๔๙๙ ๐๐๒๖๓ ๕๖ ๗	โอ	พยาบาลวิชาชีพชำนาญการ	รพ.สต.มะขามเตี้ย	
๔	นาง วณิดา	จำนงค์พันธ์	๓ ๘๔๐๑ ๐๐๑๐๕ ๑๙ ๗	โอ	พยาบาลวิชาชีพชำนาญการ	รพ.สต.มะขามเตี้ย	
๕	นางสาว สมศรี	จิ่งโสพานิช	๓ ๑๐๑๔ ๐๒๐๗๒ ๒๗ ๒	โอ	นักวิชาการสาธารณสุขชำนาญการ	รพ.สต.มะขามเตี้ย	
๖	นาง กนกวรรณ	วากเนอร์	๓ ๘๔๐๑ ๐๐๓๙๐ ๑๓ ๔	โอ	พยาบาลวิชาชีพชำนาญการ	รพ.สต.มะขามเตี้ย	
๗	นาย กันตินันท์	ทองแดง	๓ ๘๔๐๗ ๐๐๒๘๖ ๕๘ ๓	เอ	ผอ.รพ.สต.วัดประดู่	รพ.สต.วัดประดู่	จพ.ชำนาญงาน
๘	นาง เนติมา	ปรีวัฒนกิจ	๓ ๘๔๑๗ ๐๐๒๒๐ ๐๔ ๔	โอ	พยาบาลวิชาชีพชำนาญการ	รพ.สต.วัดประดู่	
๙	นาง ปิยนาท	เพชรรมณี	๓ ๘๔๐๙ ๐๐๐๘๓ ๓๑ ๗	โอ	พยาบาลวิชาชีพชำนาญการ	รพ.สต.วัดประดู่	
๑๐	นางสาว จุฑามาศ	จันทร์ภักดี	๓ ๘๔๐๒ ๐๐๗๑๘ ๒๓ ๙	บี	พยาบาลวิชาชีพชำนาญการ	รพ.สต.วัดประดู่	
๑๑	นางสาว วรพร	ทองญวน	๓ ๘๔๙๙ ๐๐๓๐๕ ๖๗ ๙	โอ	พยาบาลวิชาชีพชำนาญการ	รพ.สต.วัดประดู่	
๑๒	นาง กมลพรรณ	อิมปราง	๓ ๘๔๐๒ ๐๐๐๑๗ ๐๙ ๕	เอ	พยาบาลวิชาชีพชำนาญการ	รพ.สต.วัดประดู่	
๑๓	นาง อัญชลี	น้อยมา	๓ ๘๔๐๑ ๐๐๑๕๙ ๔๓ ๒	เอ	นักวิชาการสาธารณสุขชำนาญการ	รพ.สต.บ้านใหม่พัฒนา	
๑๔	นาง ประกายแก้ว	นรากรณ์	๓ ๘๐๑๐ ๐๐๒๐๘ ๔๘ ๓	เอ	พยาบาลวิชาชีพชำนาญการ	รพ.สต.บ้านใหม่พัฒนา	
๑๕	นาง ลำไย	หนักแก้ว	๓ ๙๔๙๙ ๐๐๐๐๕ ๙๙ ๒	บี	พยาบาลวิชาชีพชำนาญการ	รพ.สต.บ้านใหม่พัฒนา	
๑๖	นาย จำเริญ	บริบูรณ์	๓ ๘๔๑๖ ๐๐๑๐๘ ๙๔ ๓	บี	เจ้าพนักงานสาธารณสุขอาวุโส	สอ.เฉลิมพระเกียรติฯ	
๑๗	นาย พงษ์สวัสดิ์	ชูพิทักษ์	๓ ๘๔๐๑ ๐๐๓๖๕ ๙๐ ๓	เอ	นักวิชาการสาธารณสุขชำนาญการ	สอ.เฉลิมพระเกียรติฯ	
๑๘	นาง วันเพ็ญ	สงวนพงศ์	๓ ๘๔๐๑ ๐๐๔๖๕ ๙๕ ๙	เอ	พยาบาลวิชาชีพชำนาญการ	สอ.เฉลิมพระเกียรติฯ	
๑๙	นางสาว พัชรี	ปรีศวีเมธิกุล	๓ ๘๔๐๑ ๐๐๕๕๐ ๑๖ ๖	เอ	พยาบาลวิชาชีพชำนาญการ	สอ.เฉลิมพระเกียรติฯ	
๒๐	นาง ไสภิชญ์	ฤทธิพันธ์ุ์	๓ ๘๔๐๑ ๐๐๔๙๑ ๑๔ ๓	โอ	พยาบาลวิชาชีพชำนาญการ	สอ.เฉลิมพระเกียรติฯ	
๒๑	นาง จินตนา	รัตนเจริญ	๓ ๘๔๐๒ ๐๐๑๖๗ ๙๙ ๒	โอ	พยาบาลวิชาชีพชำนาญการ	สอ.เฉลิมพระเกียรติฯ	

๒๒	นาง	จันทวรรณ	ทิพย์สุวรรณ	๓ ๘๔๐๑ ๐๐๒๑๔ ๗๙ ๔	ปี	พยาบาลวิชาชีพชำนาญการ	สสอ.เมือง	
๒๓	นางสาว	เฉลิมขวัญ	จิณาตุน	๓ ๘๔๐๑ ๐๐๓๓๘ ๕๒ ๓	โอ	ผอ.รพ.สต.บางชนะ	รพ.สต.บางชนะ	นวก.ชำนาญการ
๒๔	นาย	สุนันต์	มีเพียร	๓ ๘๔๐๔ ๐๐๐๔๑ ๒๐ ๘	เอ	นักวิชาการสาธารณสุขชำนาญการ	รพ.สต.บ้านปากจำแก้ว	
๒๕	นาย	นवल	จินดาเรือง	๓ ๙๕๙๙ ๐๐๕๓๒ ๔๙ ๖	เอ	นักวิชาการสาธารณสุขชำนาญการ	รพ.สต.คลองน้อย	
๒๖	นาง	รัตติกาล	พูลสุข	๓ ๓๐๙๙ ๐๑๕๒๔ ๒๑ ๒	ปี	พยาบาลวิชาชีพชำนาญการ	รพ.สต.คลองน้อย	
๒๗	นางสาว	ดุขมณี	แสงมณี	๓ ๘๔๑๑ ๐๐๒๕๐ ๓๖ ๘	เอปี	พยาบาลวิชาชีพชำนาญการ	รพ.สต.คลองน้อย	
๒๘	นางสาว	อรพินท์	เด็กหลี	๓ ๘๔๐๗ ๐๐๒๔๙ ๗๘ ๕	โอ	พยาบาลวิชาชีพชำนาญการ	รพ.สต.คลองน้อย	
๒๙	นาง	สุมณฑา	กระมุท	๓ ๘๔๐๗ ๐๐๐๑๗ ๘๔ ๑	โอ	พยาบาลวิชาชีพชำนาญการ	รพ.สต.คลองน้อย	
๓๐	นาย	โชคชัย	ชัยชนะ	๓ ๘๔๐๒ ๐๐๕๒๙ ๒๐ ๗	โอ	นักวิชาการสาธารณสุขชำนาญการ	รพ.สต.บางโพธิ์	
๓๑	นาง	อุษา	แซ่ไคว้	๕ ๘๔๐๒ ๙๐๐๐๑ ๔๙ ๑	ปี	พยาบาลวิชาชีพชำนาญการ	รพ.สต.บางกุ่ม	
๓๒	นาง	ขมัยพร	นาคเพชร	๓ ๘๔๐๑ ๐๐๖๒๗ ๗๘ ๙	ปี	พยาบาลวิชาชีพชำนาญการ	รพ.สต.บางกุ่ม	
๓๓	นาง	ณัฐชยา	เพชรศรี	๓ ๘๖๐๗ ๐๐๓๙๖ ๐๓ ๖	เอ	พยาบาลวิชาชีพชำนาญการ	รพ.สต.บางกุ่ม	
๓๔	นางสาว	ภัทริญา	แซ่ใจ้ว	(เลขบัตรไม่ครบ)	เอ	พยาบาลวิชาชีพชำนาญการ	รพ.สต.บางกุ่ม	
๓๕	นางสาว	จันทิรา	ฤทธิคง	๓ ๘๔๐๑ ๐๐๑๕๖ ๗๑ ๙	เอ	พยาบาลวิชาชีพชำนาญการ	รพ.สต.บางกุ่ม	
๓๖	นางสาว	สาวิตรี	ทองสาร	๓ ๘๔๑๒ ๐๐๐๘๑ ๔๐ ๑	โอ	เจ้าพนักงานสาธารณสุขชำนาญงาน	รพ.สต.บางกุ่ม	
๓๗	นาง	จงรี	บุญอินทร์	๓ ๘๔๑๗ ๐๐๑๒๑ ๘๓ ๖	ปี	พยาบาลวิชาชีพชำนาญการ	รพ.สต.บางกุ่ม	
๓๘	นาง	ปาริชาติ	ศักดิ์แก้ว	๓ ๘๔๐๖ ๐๐๒๑๐ ๔๓ ๗	ปี	พยาบาลวิชาชีพชำนาญการ	รพ.สต.บางกุ่ม	
๓๙	นาง	ลัดดา	เรืองดวง	๓ ๘๔๙๙ ๐๐๑๘๙ ๒๘ ๘	โอ	นักวิชาการสาธารณสุขชำนาญการ	รพ.สต.คลองฉนาก	
๔๐	นาง	ทิพวัลย์	แก้วพิชัย	๕ ๘๔๑๒ ๐๐๐๐๖ ๓๐ ๙	โอ	นักวิชาการสาธารณสุขชำนาญการ	รพ.สต.คลองฉนาก	
๔๑	นาง	นฤภัทร	สุธรรมานนท์	๓ ๖๐๐๑ ๐๐๕๓๔ ๙๔ ๔	เอ	พยาบาลวิชาชีพชำนาญการ	รพ.สต.คลองฉนาก	
๔๒	นาง	ณิชาภัก	วรรณะ	๓ ๘๔๙๙ ๐๐๒๗๒ ๕๒ ๕	โอ	พยาบาลวิชาชีพชำนาญการ	รพ.สต.คลองฉนาก	
๔๓	นาง	สุจินดา	ศรีฟ้า	๓ ๘๖๐๑ ๐๐๗๘๑ ๒๐ ๖	ปี	พยาบาลวิชาชีพชำนาญการ	รพ.สต.คลองฉนาก	

ทะเบียนรายชื่อผู้ทำบัตรพนักงานเจ้าหน้าที่ ตาม พรบ.สาธารณสุข ๒๕๓๕

หน่วยงาน สสอ.กาญจนดิษฐ์

ลำดับที่	ชื่อ - สกุล	เลขบัตรประชาชน	กรุปเลือด	ตำแหน่ง	สถานที่ปฏิบัติงาน	หมายเหตุ
๑	นาย เชิด ทองสุข	๓ ๘๔๐๒ ๐๐๖๗๒ ๕๗๓	โอ	สาธารณสุขอำเภอกาญจนดิษฐ์	สสอ.กาญจนดิษฐ์	
๒	นางสาว วรารัตน์ ศรีพานิช	๑ ๙๒๙๘ ๐๐๐๐๕ ๙๒ ๗	เอ	เจ้าพนักงานสาธารณสุขชำนาญงาน	สสอ.กาญจนดิษฐ์	
๓	นาง อารีย์ รัตน์พันธ์	๕ ๘๐๑๐ ๐๐๐๐๓ ๖๔ ๑	บี	ผอ.รพ.สต.ท่าทองใหม่	รพ.สต.ท่าทองใหม่	นวก.ชำนาญการพิเศษ
๔	นาง สุมิตรา ทองเผื่อ	๓ ๘๔๐๒ ๐๐๖๓๓ ๗๐ ๕	เอ	นักวิชาการสาธารณสุขชำนาญการ	รพ.สต.หมู่บ้านตัวอย่าง	
๕	นาย จีรพจน์ โภคากร	๓ ๘๔๐๒ ๐๐๖๗๒ ๑๑ ๕	เอ	นักวิชาการสาธารณสุขปฏิบัติการ	รพ.สต.ทุ่งกง	
๖	นาย ชินวุฒิ แก้วเชื้อ	๓ ๘๔๙๙ ๐๐๐๓๙ ๓๒ ๔	บี	ผอ.รพ.สต.ตะเคียนทอง	รพ.สต.ตะเคียนทอง	นวก.ชำนาญการ
๗	นาย วิทยา ไชยศรี	๕ ๘๔๐๒ ๐๐๐๒๗ ๖๒ ๓	เอ	ผอ.รพ.สต.พลาญวาส	รพ.สต.พลาญวาส	นวก.ชำนาญการ
๘	นาง ตาเรศ อินทวิเศษ	๓ ๘๔๐๑ ๐๐๑๐๑ ๐๙ ๔	เอบี	ผอ.รพ.สต.หัวหมากล่าง	รพ.สต.หัวหมากล่าง	นวก.ชำนาญการ
๙	นาง ประไพ หิรัญเรือง	๓ ๘๔๐๑ ๐๐๒๔๕ ๙๙ ๑	บี	เจ้าพนักงานสาธารณสุขชำนาญงาน	รพ.สต.หัวหมากล่าง	
๑๐	นาย พงษ์ศักดิ์ นวลจริง	๓ ๘๔๐๒ ๐๐๔๔๖ ๕๗ ๓	โอ	ผอ.รพ.สต.ช้างซ้าย	รพ.สต.ช้างซ้าย	นวก.ชำนาญการ
๑๑	นาย สุรัชย์ พวงงาม	๓ ๘๔๐๒ ๐๐๓๓๔ ๙๒ ๙	โอ	ผอ.รพ.สต.บ้านกงตาก	รพ.สต.บ้านกงตาก	นวก.ชำนาญการ
๑๒	นาง ธัญญภัทร นิลพัฒน์	๓ ๘๔๐๑ ๐๐๖๖๐ ๗๙ ๔	เอบี	พยาบาลวิชาชีพชำนาญการ	รพ.สต.บ้านกงตาก	
๑๓	นาง พัทธรา รุ่งแจ้ง	๓ ๘๔๐๑ ๐๐๕๕๑ ๖๓ ๔	โอ	พยาบาลวิชาชีพชำนาญการ	รพ.สต.ปากน้ำท่าทอง	
๑๔	นาย สุชาติ รักหนัก	๓ ๘๔๐๒ ๐๐๒๙๐ ๖๕ ๔	โอ	ผอ.รพ.สต.กรูด	รพ.สต.กรูด	นวก.ชำนาญการ
๑๕	นาย จรินทร์ เพชรโรภาส	๓ ๙๕๙๙ ๐๐๕๓๑ ๙๑ ๑	โอ	ผอ.รพ.สต.บ้านวังไทร	รพ.สต.บ้านวังไทร	จพ.อาวุโส
๑๖	นาย สราวุธ เช่นพรหม	๓ ๘๔๐๒ ๐๐๖๐๔ ๔๗ ๑	เอบี	นักวิชาการสาธารณสุขปฏิบัติการ	รพ.สต.คลองสระ	
๑๗	นาง นิตยา ชาสุวรรณ	๓ ๗๐๙๙ ๐๐๓๘๗ ๙๒ ๗	โอ	พยาบาลวิชาชีพชำนาญการ	รพ.สต.คลองสระ	
๑๘	นาย ธานินทร์ เมฆมีเดช	๓ ๘๔๐๒ ๐๐๑๑๔ ๑๐ ๔	บี	เจ้าพนักงานสาธารณสุขชำนาญงาน	รพ.สต.ท่าอุแท	
๑๙	นาง จารีย์ จันทร์อ่อน	๕ ๘๔๐๒ ๙๐๐๐๐ ๔๕ ๒	บี	เจ้าพนักงานสาธารณสุขชำนาญงาน	รพ.สต.ท่าทอง	
๒๐	นาง กาญจนา ปทุมรัตน์โรจน์	๓ ๘๔๑๒ ๐๐๑๐๒ ๗๒ ๗	บี	นักวิชาการสาธารณสุขชำนาญการ	รพ.สต.ช้างขวา	
๒๑	นาย อุดม พรหมอินทร์	๓ ๙๕๙๙ ๐๐๕๓๒ ๕๑ ๘	โอ	ผอ.รพ.สต.ป่าร้อน	รพ.สต.ป่าร้อน	จพ.ชำนาญงาน
๒๒	นาย นพเมศร์ เจียมสกุล	๓ ๘๔๐๒ ๐๐๔๖๒ ๓๙ ๑	บี	นักวิชาการสาธารณสุขปฏิบัติการ	รพ.สต.ทุ่งรัง	
๒๓	นาง กุศล แก้วกัญญาติ	๓ ๘๖๐๑ ๐๐๖๓๗ ๐๔ ๑	บี	พยาบาลวิชาชีพชำนาญการ	pcu กะแตะ	

ทะเบียนรายชื่อผู้ทำบัตรพนักงานเจ้าหน้าที่ ตาม พรบ.สาธารณสุข ๒๕๓๕

หน่วยงาน สสอ.ดอนสัก

ลำดับที่	ชื่อ	สกุล	เลขบัตรประชาชน	กรุปเลือด	ตำแหน่ง	สถานที่ปฏิบัติงาน	หมายเหตุ	
๑	นาย	วรรณะ	เมืองนิเวศน์	๓ ๘๔๐๖ ๐๐๐๔๗ ๓๐ ๗	เอ	สาธารณสุขอำเภอดอนสัก	สสอ.ดอนสัก	
๒	นาย	คมสัน	อินทวิเศษ	๓ ๘๔๐๒ ๐๐๐๔๔ ๓๓ ๕	โอ	นักวิชาการสาธารณสุขชำนาญการ	สสอ.ดอนสัก	
๓	นาย	ณรงค์	บัวแก้ว	๓ ๘๐๑๖ ๐๐๖๘๑ ๖๐ ๑	โอ	ผอ.รพ.สต.บ้านโน	รพ.สต.บ้านโน	นวก.ชำนาญการ
๔	นาง	พิสมัย	สุวรรณ	๓ ๕๐๐๕ ๐๐๔๓๙ ๕๒ ๔	โอ	พยาบาลวิชาชีพชำนาญการ	รพ.สต.บ้านนางกำ	
๕	นาย	นพพรช	ขุนหลัด	๓ ๘๔๐๓ ๐๐๒๐๕ ๑๔ ๔	บี	นักวิชาการสาธารณสุขชำนาญการ	รพ.สต.ชลคราม	
๖	นาง	รังสิมา	อินทร์แก้ว	๓ ๘๐๑๔ ๐๐๑๘๙ ๐๔ ๔	เอ	ผอ.รพ.สต.บ้านคราม	รพ.สต.บ้านคราม	นวก.ชำนาญการ
๗	นาง	นภวรรณ	กลับนิมมวล	๓ ๘๔๐๒ ๐๐๖๔๔ ๕๐ ๒	เอ	ผอ.รพ.สต.ปากแพรก	รพ.สต.ปากแพรก	นวก.ชำนาญการ
๘	นางสาว	อรณิษา	นियะกิจ	๓ ๘๔๐๓ ๐๐๐๔๓ ๒๗ ๖	โอ	พยาบาลวิชาชีพชำนาญการ	รพ.สต.บ้านศรีไชยคราม	
๙	นาย	สุรศักดิ์	นุ้ยเส้ง	๓ ๘๔๐๒ ๐๐๑๒๕ ๔๘ ๓	เอ	ผอ.รพ.สต.บ้านเกาะนกเกาะ	รพ.สต.บ้านเกาะนกเกาะ	นวก.ชำนาญการ

ทะเบียนรายชื่อผู้ทำบัตรพนักงานเจ้าหน้าที่ ตาม พรบ.สาธารณสุข ๒๕๓๕

หน่วยงาน รพ.เกาะสมุย

ลำดับที่	ชื่อ -	สกุล	เลขบัตรประชาชน	กรุปเลือด	ตำแหน่ง	สถานที่ปฏิบัติงาน	หมายเหตุ
๑	นาย	ธีระศักดิ์	วิริยานนท์	๓ ๑๐๒๐ ๐๑๕๒๒ ๐๗ ๓	เอ	ผู้อำนวยการโรงพยาบาลเกาะสมุย	รพ.เกาะสมุย
๒	นาย	ธีระศักดิ์	เลื่องฤทธิภูมิ	๓ ๙๕๐๒ ๐๐๐๐๙ ๔๓ ๑	โอ	นายแพทย์ชำนาญการพิเศษ	รพ.เกาะสมุย รอง ผอ.รพ.
๓	นาย	วิฑูรย์	กมลเดชเคชา	๓ ๑๐๐๒ ๐๐๙๕๓ ๗๐ ๖	บี	นายแพทย์ชำนาญการพิเศษ	รพ.เกาะสมุย
๔	นาย	พิชญ์	วิณิชชานนท์	๓ ๘๔๐๑ ๐๐๐๒๖ ๗๕ ๑	เอบี	นายแพทย์ชำนาญการพิเศษ	รพ.เกาะสมุย
๕	นาย	ทรงยศ	ชฎานินปรเมศ	๓ ๑๐๑๖ ๐๐๐๒๑ ๗๘ ๐	โอ	นายแพทย์เชี่ยวชาญ	รพ.เกาะสมุย
๖	นาย	สุขเกษม	กุลจิตติสาราญ	๓ ๔๕๐๘ ๐๐๓๙๓ ๙๕ ๔	โอ	นายแพทย์ชำนาญการพิเศษ	รพ.เกาะสมุย
๗	นาย	สถิตย์ชัย	ภูศิริ	๓ ๙๐๙๘ ๐๐๘๘๓ ๐๘ ๔	บี	นายแพทย์ชำนาญการ	รพ.เกาะสมุย
๘	นางสาว	ประสพศรี	ขอประเสริฐ	๓ ๘๔๙๙ ๐๐๑๕๑ ๐๐ ๑	บี	นายแพทย์ชำนาญการ	รพ.เกาะสมุย
๙	นางสาว	นิสา	ลิ้มสุวรรณ	๓ ๘๔๐๔ ๐๐๐๓๔ ๙๒ ๙	เอ	นายแพทย์ชำนาญการ	รพ.เกาะสมุย
๑๐	นาย	กฤษฎาพร	เหมะ	๓ ๘๐๙๗ ๐๐๐๙๘ ๖๒ ๙	บี	นายแพทย์ชำนาญการ	รพ.เกาะสมุย
๑๑	นางสาว	ฉัญพร	กาญจนสุวรรณ	๑ ๑๐๑๔ ๐๐๘๔๒ ๕๐ ๓	โอ	นายแพทย์ชำนาญการ	รพ.เกาะสมุย
๑๒	นางสาว	อาธิตญา	เด่นวัฒนา	๑ ๘๔๐๑ ๐๐๑๔๒ ๕๖ ๘	เอ	นายแพทย์ชำนาญการ	รพ.เกาะสมุย
๑๓	นาง	นิตาชล	ประสารสุข	๓ ๘๔๐๔ ๐๐๒๗๑ ๓๔ ๓	บี	เภสัชกรชำนาญการพิเศษ	รพ.เกาะสมุย
๑๔	นางสาว	จารุวัลย์	พรมคง	๓ ๘๔๐๔ ๐๐๑๓๘ ๔๐ ๖	โอ	เภสัชกรชำนาญการ	รพ.เกาะสมุย
๑๕	นางสาว	วราภรณ์	วงศ์เล็ก	๓ ๘๔๑๖ ๐๐๐๓๑ ๑๙ ๓	บี	เภสัชกรชำนาญการ	รพ.เกาะสมุย
๑๖	นาง	อัจฉนา	พรมจันทร์	๓ ๘๔๙๙ ๐๐๑๑๓ ๓๕ ๔	เอ	เภสัชกรชำนาญการ	รพ.เกาะสมุย
๑๗	นางสาว	พุดินันท์	คงสุข	๓ ๘๔๐๓ ๐๐๐๘๒ ๘๐ ๘	โอ	เจ้าพนักงานเภสัชกรรมชำนาญงาน	รพ.เกาะสมุย
๑๘	นางสาว	จิราภรณ์	ลิ้มนิจสรกุล	๕ ๘๐๙๙ ๙๐๐๐๓ ๙๐ ๘	โอ	พยาบาลวิชาชีพชำนาญการ	รพ.เกาะสมุย
๑๙	นางสาว	พนอวดี	จันทนา	๓ ๒๐๐๖ ๐๐๒๕๒ ๖๔๐	บี	พยาบาลวิชาชีพชำนาญการ	รพ.เกาะสมุย
๒๐	นางสาว	หทัยรัตน์	จิตมุง	๓ ๘๔๑๕ ๐๐๑๘๖ ๖๒ ๔	เอบี	พยาบาลวิชาชีพชำนาญการ	รพ.เกาะสมุย
๒๑	นาง	พรรณรต	เมอร์พีย์	๔ ๘๔๐๔ ๐๐๐๐๑ ๕๔ ๙	โอ	พยาบาลวิชาชีพชำนาญการ	รพ.เกาะสมุย

๒๒	นางสาว	นุชจรรย์	ชัยพันธ์	๓ ๘๔๑๒ ๐๐๑๐๙ ๑๗ ๑	เอบี	พยาบาลวิชาชีพชำนาญการ	รพ.เกาะสมุย	
๒๓	นางสาว	ภัทราภรณ์	อภิชนาพงศ์	๓ ๑๐๐๒ ๐๑๐๗๒ ๙๘ ๓	บี	พยาบาลวิชาชีพชำนาญการ	รพ.เกาะสมุย	
๒๔	นางสาว	เกศรัตน์	ไกรวงศ์	๓ ๘๔๙๙ ๐๐๑๑๑ ๔๑ ๖	เอ	พยาบาลวิชาชีพชำนาญการ	รพ.เกาะสมุย	
๒๕	นาง	นุสรา	วิโรจนกฏ	๓ ๘๔๙๙ ๐๐๑๕๒ ๕๕ ๔	โอ	พยาบาลวิชาชีพชำนาญการ	รพ.เกาะสมุย	
๒๖	นาง	เพ็ญผกา	ผอมจิ้น	เลขไม่ถูกต้อง	โอ	พยาบาลวิชาชีพชำนาญการ	รพ.เกาะสมุย	
๒๗	นาง	นฤมล	อภิวัฒน์กุล	๓ ๘๔๐๖ ๐๐๑๖๖ ๘๓ ๗	บี	พยาบาลวิชาชีพชำนาญการ	รพ.เกาะสมุย	
๒๘	นาง	วาริพร	พัฒนา	๓ ๘๔๐๔ ๐๐๒๘๗ ๑๕ ๑	โอ	พยาบาลวิชาชีพชำนาญการ	รพ.เกาะสมุย	
๒๙	นาง	สุนิรัตน์	คัตนานตติลก	๓ ๘๔๙๙ ๐๐๐๙๘ ๘๑ ๙	เอ	พยาบาลวิชาชีพชำนาญการพิเศษ	รพ.เกาะสมุย	
๓๐	นาง	อรพินท์	วณิชย์เจริญ	๓ ๗๐๙๙ ๐๐๑๐๘ ๖๗ ๐	โอ	พยาบาลวิชาชีพชำนาญการ	รพ.เกาะสมุย	
๓๑	นาง	เนาวรัตน์	ทรัพย์วิริยะกุล	๓ ๘๔๐๔ ๐๐๐๑๐ ๗๘ ๗	โอ	พยาบาลวิชาชีพชำนาญการ	รพ.เกาะสมุย	
๓๒	นางสาว	กนกวรรณ	ทีปะपाल	๓ ๘๔๑๑ ๐๐๐๕๒ ๖๐ ๔	โอ	พยาบาลวิชาชีพชำนาญการ	รพ.เกาะสมุย	
๓๓	นาง	สุชาดา	ทองศรี	๓ ๘๔๐๔ ๐๐๐๑๒ ๖๒ ๓	โอ	พยาบาลเทคนิคชำนาญงาน	รพ.เกาะสมุย	
๓๔	นางสาว	พัฒนัชญา	ทองหยอด	๓ ๘๔๐๔ ๐๐๑๐๘ ๘๙ ๒	โอ	พยาบาลวิชาชีพชำนาญการ	รพ.เกาะสมุย	
๓๕	นางสาว	ภาสินี	คงเพชร	เลขไม่ถูกต้อง	โอ	พยาบาลวิชาชีพชำนาญการพิเศษ	รพ.เกาะสมุย	
๓๖	นาง	ขวัญใจ	สมบุญ	๓ ๘๔๑๗ ๐๐๒๑๐ ๔๒ ๑	เอ	พยาบาลวิชาชีพชำนาญการ	รพ.เกาะสมุย	
๓๗	นาง	กมลทิพย์	สุขสม	๓ ๘๐๑๕ ๐๐๒๐๘ ๑๗ ๒	บี	พยาบาลวิชาชีพชำนาญการ	รพ.เกาะสมุย	
๓๘	นาง	คณิดนาฏ	ศรีแก้ว	๓ ๘๔๐๔ ๐๐๐๔๐ ๘๔ ๘	เอบี	พยาบาลวิชาชีพชำนาญการ	รพ.เกาะสมุย	
๓๙	นาย	จักริน	จินดาร์ักษ์	๑ ๘๐๙๗ ๐๐๐๒๒ ๘๐ ๔	โอ	เจ้าพนักงานสาธารณสุขชำนาญงาน	รพ.เกาะสมุย	
๔๐	นางสาว	ณัฐนิชา	อินทรอักษร	๑ ๘๔๐๖ ๐๐๐๐๕ ๕๐ ๑	โอ	เจ้าพนักงานสาธารณสุขชำนาญงาน	รพ.เกาะสมุย	
๔๑	นางสาว	ศิริลักษณ์	บุญทองกุล	๑ ๕๐๙๙ ๐๐๓๖๘ ๓๐ ๘	โอ	เจ้าพนักงานสาธารณสุขชำนาญงาน	รพ.เกาะสมุย	
๔๒	นาง	สารภี	แช่ฮั่น	๓ ๘๔๐๖ ๐๐๓๓๒ ๓๖ ๒	เอ	พยาบาลวิชาชีพชำนาญการ	รพ.เกาะสมุย	
๔๓	นางสาว	สุชาดา	บุญสุข	๓ ๙๐๙๙ ๐๐๕๗๙ ๔๗ ๖	โอ	พยาบาลวิชาชีพชำนาญการ	รพ.เกาะสมุย	
๔๔	นาง	สุมณฑา	พันธ์จันทร์ดี	๓ ๘๔๐๔ ๐๐๐๓๔ ๘๘ ๑	เอ	พยาบาลวิชาชีพชำนาญการ	รพ.เกาะสมุย	
๔๕	นางสาว	ณภัทริน	พุดศรี	๓ ๘๔๐๒ ๐๐๗๕๒ ๑๗ ๘	บี	พยาบาลวิชาชีพชำนาญการ	รพ.เกาะสมุย	



๔๖	นางสาว	กัญญาพัชญ์	ศรีแสงพันธ์	๕ ๘๔๐๖ ๙๐๐๐๙ ๕๖ ๒	เอ	พยาบาลวิชาชีพชำนาญการ	รพ.เกาะสมุย	
๔๗	นาง	วิไลพร	วัชรสินธุ์	๓ ๕๒๑๓ ๐๐๐๒๑ ๘๕ ๓	เอ	พยาบาลวิชาชีพชำนาญการ	รพ.เกาะสมุย	
๔๘	นาง	จันทร์เพ็ญ	มีเพียร	๓ ๘๔๐๔ ๐๐๐๘๗ ๙๐ ๙	โอ	พยาบาลวิชาชีพชำนาญการ	รพ.เกาะสมุย	
๔๙	นางสาว	สุวรรณี	เครือหงส์	๓ ๘๔๐๑ ๐๐๒๗๒ ๗๔ ๓	เอ	พยาบาลวิชาชีพชำนาญการ	รพ.เกาะสมุย	
๕๐	นาง	ปวาสินี	สุขเจริญ	๓ ๘๔๙๙ ๐๐๒๙๕ ๒๖ ๖	โอ	พยาบาลวิชาชีพชำนาญการ	รพ.เกาะสมุย	
๕๑	นาง	วนิดา	พูลสวัสดิ์	๓ ๘๐๑๑ ๐๐๔๔๘ ๔๒ ๗	เอ	พยาบาลวิชาชีพชำนาญการ	รพ.เกาะสมุย	
๕๒	นางสาว	ปริญญา	บุญเกษม	๓ ๘๔๐๔ ๐๐๑๓๙ ๘๓ ๔	โอ	พยาบาลวิชาชีพชำนาญการ	รพ.เกาะสมุย	
๕๓	นางสาว	อาภรณ์	เพชรทอง	๓ ๘๔๐๔ ๐๐๒๘๗ ๐๐ ๒	เอ	พยาบาลวิชาชีพชำนาญการ	รพ.เกาะสมุย	
๕๔	นาง	ผกาทิพย์	โชคคณาพิทักษ์	๓ ๘๔๐๑ ๐๐๓๒๘ ๓๔ ๐	โอ	พยาบาลวิชาชีพชำนาญการ	รพ.เกาะสมุย	
๕๕	นาง	มณูศรี	เพชรคัง	๓ ๑๐๐๕ ๐๓๐๙๗ ๒๕ ๓	เอ	พยาบาลวิชาชีพชำนาญการ	รพ.เกาะสมุย	
๕๖	นางสาว	เบญจพร	สมเขาใหญ่	๓ ๘๐๑๔ ๐๐๑๐๒ ๐๖ ๒	โอ	พยาบาลวิชาชีพชำนาญการ	รพ.เกาะสมุย	
๕๗	นางสาว	เจรจา	ศรีฟ้า	๓ ๘๔๐๓ ๐๐๐๗๗ ๙๕ ๒	เอ	พยาบาลวิชาชีพชำนาญการ	รพ.เกาะสมุย	
๕๘	นาง	สุนทรี	จิระประดิษฐ์ผล	๓ ๘๔๐๔ ๐๐๐๓๐ ๒๘ ๑	บี	พยาบาลวิชาชีพชำนาญการ	รพ.เกาะสมุย	
๕๙	นางสาว	นิษฐ์	เกื้อสกุล	๓ ๑๐๐๒ ๐๓๑๔๒ ๗๔ ๑	บี	พยาบาลวิชาชีพชำนาญการ	รพ.เกาะสมุย	
๖๐	นาง	สุวิมล	ช่วยขุม	๓ ๘๔๐๔ ๐๐๐๔๙ ๒๖ ๘	บี	พยาบาลวิชาชีพชำนาญการ	รพ.เกาะสมุย	
๖๑	นาง	สมหมาย	ทองมี	๔ ๘๔๐๔ ๐๐๐๐๓ ๐๗ ๐	โอ	พยาบาลวิชาชีพชำนาญการ	รพ.เกาะสมุย	
๖๒	นาง	วรรณทิพย์	โสพิกุล	๓ ๙๐๙๘ ๐๐๐๘๘ ๑๕ ๒	บี	พยาบาลวิชาชีพชำนาญการ	รพ.เกาะสมุย	
๖๓	นาง	สายพิรุณ	เจริญจิตต์	๓ ๘๔๐๔ ๐๐๐๕๐ ๓๘ ๐	เอบี	พยาบาลวิชาชีพชำนาญการ	รพ.เกาะสมุย	
๖๔	นางสาว	สุดารัตน์	ชูแนม	๓ ๘๔๐๖ ๐๐๐๗๗ ๔๓ ๕	ไม่มี	พยาบาลวิชาชีพชำนาญการ	รพ.เกาะสมุย	
๖๕	นาง	จุฑารัตน์	จิตสวัสดิ์	๓ ๘๔๑๓ ๐๐๑๓๘ ๙๒ ๘	บี	พยาบาลวิชาชีพชำนาญการ	รพ.เกาะสมุย	
๖๖	นางสาว	ศุภนัตตา	ศรีไสย	๓ ๘๔๐๔ ๐๐๐๔๙ ๑๒ ๘	โอ	พยาบาลวิชาชีพชำนาญการ	รพ.เกาะสมุย	
๖๗	นางสาว	ประพิณภัทร	มีชัย	๓ ๘๔๐๔ ๐๐๒๗๙ ๔๔ ๑	เอ	พยาบาลวิชาชีพชำนาญการ	รพ.เกาะสมุย	
๖๘	นาง	นาคยา	บุญสุข	๓ ๘๔๐๖ ๐๐๐๕๔ ๓๒ ๐	เอ	พยาบาลวิชาชีพชำนาญการ	รพ.เกาะสมุย	
๖๙	นาง	พาขวัญ	เลิศวิทยารัตน์	เลขไม่ถูกต้อง	เอ	พยาบาลเทคนิคชำนาญงาน	รพ.เกาะสมุย	

๗๐	นางสาว	อุษณีย์	แก้วสะอาด	๓ ๓๐๑๘ ๐๐๖๐๕ ๐๒ ๓	ปี	พยาบาลวิชาชีพชำนาญการ	รพ.เกาะสมุย	
๗๑	นาง	ชลธิรา	ข้าผิวพรรณ	๓ ๘๔๙๙ ๐๐๑๐๐ ๒๓ ๖	ปี	พยาบาลวิชาชีพชำนาญการ	รพ.เกาะสมุย	
๗๒	นาง	ปัทมิตยา	รักษาวงศ์	๓ ๘๐๑๖ ๐๐๑๑๐ ๒๑ ๒	ปี	พยาบาลวิชาชีพชำนาญการ	รพ.เกาะสมุย	
๗๓	นางสาว	ปรียาพร	พรหมรักษ์	๓ ๘๔๐๔ ๐๐๐๑๒ ๑๕ ๑	โอ	พยาบาลวิชาชีพชำนาญการ	รพ.เกาะสมุย	
๗๔	นาง	เรณู	จารุปกรณ์	๓ ๘๔๐๑ ๐๐๐๕๐ ๙๑ ๑	โอ	พยาบาลวิชาชีพชำนาญการ	รพ.เกาะสมุย	
๗๕	นาง	อุมาภรณ์	ศรีฟ้า	๓ ๘๔๐๖ ๐๐๒๗๖ ๒๘ ๔	โอ	พยาบาลวิชาชีพชำนาญการ	รพ.เกาะสมุย	
๗๖	นางสาว	วันทิตา	ดุษยะศิริ	๓ ๘๔๑๒ ๐๐๒๒๖ ๕๕ ๘	เอ	พยาบาลวิชาชีพชำนาญการ	รพ.เกาะสมุย	
๗๗	นางสาว	ศิริพร	ไทรจำเนียร	๓ ๘๔๐๑ ๐๐๔๓๐ ๕๖ ๐	ปี	พยาบาลวิชาชีพชำนาญการ	รพ.เกาะสมุย	
๗๘	นางสาว	สุกัญญา	แก้วอินทร์	๓ ๘๔๐๑ ๐๐๓๗๓ ๒๓ ๐	ปี	พยาบาลวิชาชีพชำนาญการ	รพ.เกาะสมุย	
๗๙	นางสาว	พนิตา	เซ็นเขาวนิช	๓ ๘๔๐๔ ๐๐๐๗๙ ๔๑ ๘	โอ	พยาบาลวิชาชีพชำนาญการ	รพ.เกาะสมุย	
๘๐	นาง	ชวนพิศ	ศรีฟ้า	๓ ๘๔๐๑ ๐๐๖๗๒ ๖๔ ๔	โอ	พยาบาลวิชาชีพชำนาญการ	รพ.เกาะสมุย	
๘๑	นาง	ชุตติกาญจน์	หงส์จิตตินันท์	๓ ๘๔๐๔ ๐๐๐๗๙ ๓๙ ๖	เอ	พยาบาลวิชาชีพชำนาญการ	รพ.เกาะสมุย	





ทะเบียนรายชื่อผู้ทำบัตรพนักงานเจ้าหน้าที่ ตาม พรบ.สาธารณสุข ๒๕๓๕

หน่วยงาน สสอ.ไชยา

ลำดับที่	ชื่อ	สกุล	เลขบัตรประชาชน	กรุปเลือด	ตำแหน่ง	สถานที่ปฏิบัติงาน	หมายเหตุ	
๑	นาย	สมาน	วังฉาย	๓ ๙๕๙๙ ๐๐๕๓๑ ๙๒ ๙	โอ	สาธารณสุขอำเภอไชยา	สสอ.ไชยา	
๒	นาย	สุริยา	เชื่องช้าง	๓ ๘๐๑๖ ๐๐๐๔๐ ๖๔ ๘	โอ	นักวิชาการสาธารณสุขชำนาญการ	สสอ.ไชยา	
๓	นาย	รัชนิกร	ปานทอง	๓ ๘๔๐๖ ๐๐๐๘๔ ๓๘ ๕	โอ	นักวิชาการสาธารณสุขชำนาญการ	สสอ.ไชยา	
๔	นาย	วรัญญู	ปาจรรย์พันธ์	๓ ๙๕๙๙ ๐๐๕๓๒ ๗๐ ๔	โอ	เจ้าพนักงานสาธารณสุขชำนาญงาน	สสอ.ไชยา	
๕	นาย	มนตรี	อินทร์เนื่อง	๓ ๘๔๐๖ ๐๐๐๖๐ ๒๒๒	เอบี	เจ้าพนักงานสาธารณสุขชำนาญงาน	สสอ.ไชยา	
๖	นาย	ภาณุวัฒน์	รุ่งแสง	๓ ๘๔๐๖ ๐๐๐๐๗ ๘๑ ๓	เอ	เจ้าพนักงานสาธารณสุขชำนาญงาน	สสอ.ไชยา	
๗	นาย	กำธร	รักษาพรหมณ์	๓ ๘๔๐๖ ๐๐๐๖๐ ๔๐๑	บี	ผอ.รพ.สต.พุมเรียง	รพ.สต.พุมเรียง	นวก.ชำนาญการ
๘	นาย	วิรัช	เหราหมัด	๓ ๘๔๐๖ ๐๐๓๒๘ ๔๑ ๑	เอบี	ผอ.รพ.สต.ตะกรบ	รพ.สต.ตะกรบ	นวก.ชำนาญการ
๙	นาย	สมชาย	ทะเขี้ยว	๓ ๘๔๐๑ ๐๐๑๓๙ ๕๑ ๒	โอ	ผอ.รพ.สต.เลม็ด	รพ.สต.เลม็ด	จพ.ชำนาญงาน
๑๐	นาย	สันธาน	นุมนวลประดิษฐ์	๓ ๘๔๐๑ ๐๐๖๕๓ ๕๕ ๐	เอ	นักวิชาการสาธารณสุขชำนาญการ	รพ.สต.เลม็ด	
๑๑	นาย	วิทยา	ทองร้อยชั่ง	๓ ๙๐๐๘ ๐๐๐๓๙ ๒๒ ๖	โอ	นักวิชาการสาธารณสุขชำนาญการ	รพ.สต.ป่าเว	รก.ผอ.รพ.สต.
๑๒	นาย	ชาติรี	ชัยนาคิน	๓ ๘๔๑๖ ๐๐๑๙๐ ๒๙ ๑	โอ	ผอ.รพ.สต.โมถ่าย	รพ.สต.โมถ่าย	นวก.ชำนาญการ
๑๓	นาง	พจณี	ทองร้อยชั่ง	๓ ๘๔๐๖ ๐๐๓๔๖ ๗๘ ๙	โอ	พยาบาลวิชาชีพชำนาญการ	รพ.สต.โมถ่าย	
๑๔	นาย	อภิรมย์	ไมทอง	๓ ๘๔๑๖ ๐๐๒๔๓ ๑๕ ๘	บี	เจ้าพนักงานสาธารณสุขชำนาญงาน	รพ.สต.ทุ่ง	รก.ผอ.รพ.สต.
๑๕	นาง	วาสนา	ทองสาลี	๓ ๘๔๐๖ ๐๐๒๗๓ ๔๐ ๔	โอ	พยาบาลวิชาชีพชำนาญการ	รพ.สต.ทุ่ง	
๑๖	นางสาว	ตรีชฎา	ชื่นวิเศษ	๓ ๘๔๐๖ ๐๐๐๓๗ ๓๗ ๙	โอ	พยาบาลวิชาชีพชำนาญการ	รพ.สต.ทุ่ง	
๑๗	นาย	วีรศักดิ์	สอาดเอี่ยม	๓ ๘๔๐๑ ๐๐๓๖๓ ๙๗ ๘	บี	นักวิชาการสาธารณสุขชำนาญการ	ศบส.บ้านยางโพรง	ทน.ศบส
๑๘	นางสาว	อรัญญา	โล๊ะอัน	๓ ๘๔๐๖ ๐๐๑๔๒ ๘๙ ๐	บี	พยาบาลวิชาชีพชำนาญการ	รพ.สต.ตะกรบ	
๑๙	นาง	สุนันทา	ทิพย์ภักดี	๓ ๘๔๐๖ ๐๐๐๖๕ ๙๘ ๔	บี	นักวิชาการสาธารณสุขชำนาญการ	รพ.สต.พุมเรียง	
๒๐	นาง	สุจิตรา	พรหมสวาสดี	๓ ๘๔๑๑ ๐๐๑๐๘ ๙๑ ๐	โอ	ผอ.รพ.สต.เวียง	รพ.สต.เวียง	จพ.ชำนาญงาน

ทะเบียนรายชื่อผู้ทำบัตรพนักงานเจ้าหน้าที่ ตาม พรบ.สาธารณสุข ๒๕๓๕

หน่วยงาน สสอ.ท่าชนะ

ลำดับที่		ชื่อ -	สกุล	เลขบัตรประชาชน	กรุปเลือด	ตำแหน่ง	สถานที่ปฏิบัติงาน	หมายเหตุ
๑	นาย	บุญธรรม	มิ่งแก้ว	๓ ๙๐๐๗ ๐๐๐๗๖ ๖๕ ๑	เอ	สาธารณสุขอำเภอท่าชนะ	สสอ.ท่าชนะ	
๒	นาย	อัคนะ	กริมละ	๓ ๘๕๐๖ ๐๐๑๘๘ ๘๖ ๕	โอ	นักวิชาการสาธารณสุขชำนาญการ	สสอ.ท่าชนะ	(ขาดคำสั่ง)
๓	นาย	นิสิต	เอกสุวรรณ	๓ ๘๕๐๗ ๐๐๒๗๖ ๐๒ ๒	เอ	นักวิชาการสาธารณสุขชำนาญการ	สสอ.ท่าชนะ	(ขาดคำสั่ง)
๔	นาย	เสริมศักดิ์	วัฏลี	๓ ๘๕๐๗ ๐๐๒๕๗ ๗๐ ๒	โอ	เจ้าพนักงานสาธารณสุขชำนาญงาน	สสอ.ท่าชนะ	(ขาดคำสั่ง)
๕	นาย	เจริญ	ทองปน	๓ ๘๕๐๒ ๐๐๖๙๑ ๑๑ ๐	โอ	ผอ.รพ.สต.คันธูลี	รพ.สต.คันธูลี	นวก.ชำนาญการ
๖	นางสาว	เจนสุมา	บัวแก้ว	๕ ๘๕๑๗ ๐๐๐๒๐ ๒๐ ๓	เอ	นักวิชาการสาธารณสุขชำนาญการ	รพ.สต.คันธูลี	
๗	นางสาว	พรพิมล	เด็กหลี	๑ ๘๕๐๗ ๐๐๐๐๙ ๕๒ ๔	บี	เจ้าพนักงานสาธารณสุขชำนาญงาน	รพ.สต.คันธูลี	(ขาดคำสั่ง)
๘	นาย	สัมพันธ์	ศิลาราช	๓ ๘๕๐๖ ๐๐๐๒๑ ๒๘ ๖	เอ	ผอ.รพ.สต.บ้านสัมพันธ์	รพ.สต.บ้านสัมพันธ์	นวก.ชำนาญการ
๙	นาง	วรุณี	ศิลาราช	๓ ๘๕๐๑ ๐๐๑๘๕ ๕๘ ๑	เอบี	นักวิชาการสาธารณสุขชำนาญการ	รพ.สต.บ้านสัมพันธ์	
๑๐	นางสาว	เบญจมาศ	แก้ววัดปริง	๓ ๘๕๐๗ ๐๐๒๘๔ ๖๖ ๑	เอ	ผอ.รพ.สต.บ้านคลองรอก	รพ.สต.บ้านคลองรอก	จพ.ชำนาญงาน
๑๑	นาย	จิรศักดิ์	ไพฑูรย์	๓ ๘๕๐๒ ๐๐๖๖๐ ๔๑ ๙	บี	ผอ.รพ.สต.บ้านท่าไถ	รพ.สต.บ้านท่าไถ	จพ.ชำนาญงาน
๑๒	นาย	สรายุทธิ	คงมะสวน	๓ ๘๕๑๗ ๐๐๖๐๘ ๘๓ ๒	เอ	ผอ.รพ.สต.สมอทอง	รพ.สต.สมอทอง	จพ.ชำนาญงาน
๑๓	นางสาว	รัชณี	แก้วหมุด	๑ ๘๕๐๗ ๐๐๐๐๖ ๕๘ ๔	โอ	นักวิชาการสาธารณสุขชำนาญการ	รพ.สต.สมอทอง	
๑๔	นาง	ลักขณา	วรรณวิริยะ	๓ ๖๐๐๑ ๐๐๕๓๕ ๑๖ ๙	เอ	พยาบาลวิชาชีพชำนาญการ	รพ.สต.สมอทอง	
๑๕	นาย	สมหวัง	จุลเดิน	๓ ๘๕๐๗ ๐๐๒๕๑ ๗๓ ๙	โอ	ผอ.รพ.สต.ประสงค์	รพ.สต.ประสงค์	นวก.ชำนาญการ
๑๖	นางสาว	นฤมล	เด็กหลี	๕ ๘๕๐๗ ๐๐๐๒๓ ๐๑ ๕	บี	เจ้าพนักงานสาธารณสุขชำนาญงาน	รพ.สต.ประสงค์	(ขาดคำสั่ง)
๑๗	ส.อ.หญิง	จิรภา	จุลเดิน	๑ ๘๕๐๗ ๐๐๐๓๕ ๒๓ ๑	บี	เจ้าพนักงานสาธารณสุขชำนาญงาน	รพ.สต.ประสงค์	(ขาดคำสั่ง)
๑๘	นาง	วันทนา	ทิพยชิต	เลขบัตรประชาชนไม่ครบ	เอบี	พยาบาลวิชาชีพชำนาญการ	รพ.สต.ประสงค์	
๑๙	นาย	คะนองศิลป์	แดงทอง	๓ ๘๕๐๗ ๐๐๑๙๕ ๑๑ ๑	เอ	ผอ.รพ.สต.บ้านประสงค์	รพ.สต.บ้านประสงค์	นวก.ชำนาญการ
๒๐	นาง	วรรณวิภา	ศรีสัมพันธ์	๑ ๘๕๐๔ ๐๐๐๓๒ ๕๖ ๗	โอ	เจ้าพนักงานทันตสาธารณสุขชำนาญงาน	รพ.สต.บ้านประสงค์	(ขาดคำสั่ง)
๒๑	นาง	บุญสม	ตันติพิสิทธิ์	๓ ๘๕๐๗ ๐๐๑๙๕ ๙๙ ๕	บี	พยาบาลวิชาชีพชำนาญการ	รพ.สต.บ้านประสงค์	
๒๒	นาย	จตุพร	มุสิกข์มพร	๓ ๙๒๐๔ ๐๐๓๙๖ ๑๒ ๙	เอ	ผอ.รพ.สต.บ้านปากกิว	รพ.สต.บ้านปากกิว	นวก.ชำนาญการ
๒๓	นางสาว	อมรรัตน์	ทองหวาน	๑ ๘๕๑๖ ๐๐๐๖๒ ๐๗ ๖	โอ	เจ้าพนักงานสาธารณสุขชำนาญงาน	รพ.สต.บ้านปากกิว	(ขาดคำสั่ง)
๒๔	นางสาว	เตชินี	วิมลชาติ	๑ ๘๕๐๖ ๐๐๐๑๒ ๓๙ ๖	บี	เจ้าพนักงานสาธารณสุขชำนาญงาน	รพ.สต.วัง	(ขาดคำสั่ง)



ทะเบียนรายชื่อผู้ทำบัตรพนักงานเจ้าหน้าที่ ตาม พรบ.สาธารณสุข ๒๕๓๕

หน่วยงาน สสอ.ศรีรัฐนิคม

ลำดับที่	ชื่อ - สกุล	เลขบัตรประชาชน	กรุปเลือด	ตำแหน่ง	สถานที่ปฏิบัติงาน	หมายเหตุ
๑	นาย สัมพันธ์ กลิ่นนาค	๓ ๘๔๐๘ ๐๐๑๗๑ ๓๘ ๙	เอบี	สาธารณสุขอำเภอศรีรัฐนิคม	สสอ.ศรีรัฐนิคม	
๒	นาย สุวิษ แก้วทองดี	๓ ๘๔๑๗ ๐๐๐๘๕ ๗๑ ๖	โอ	ผอ.รพ.สต.บ้านทำเนียบ	รพ.สต.บ้านทำเนียบ	จพ.อาวุโส
๓	นาย อภิชาติ ไพทอง	๓ ๘๔๐๗ ๐๐๐๕๘ ๖๐ ๙	บี	ผอ.รพ.สต.บ้านย่านมะปราง	รพ.สต.บ้านย่านมะปราง	จพ.ชำนาญงาน
๔	นาย กิตติ พิภลทอง	๓ ๘๔๑๗ ๐๐๓๒๒ ๕๗ ๒	บี	ผอ.รพ.สต.บ้านทำเนียบ	รพ.สต.บ้านน้ำหัก	นวก.ชำนาญการ
๕	นาย มนูญ รุ่งนง	๓ ๙๕๙๙ ๐๐๕๓๒ ๕๐ ๐	โอ	ผอ.รพ.สต.ถ้ำสิงขร	รพ.สต.ถ้ำสิงขร	นวก.ชำนาญการ
๖	นาง ขนิษฐา ทองดำลิ่ง	๓ ๘๔๐๔ ๐๐๑๑๙ ๕๕ ๗	โอ	ผอ.รพ.สต.บ้านยาง	รพ.สต.บ้านยาง	นวก.ชำนาญการ
๗	นาย สรวุธ วิโรจน์	๓ ๘๔๐๘ ๐๐๒๓๓ ๓๙ ๒	เอ	ผอ.รพ.สต.ท่ากระดาน	รพ.สต.ท่ากระดาน	นวก.ชำนาญการ
๘	นางสาว ศศิกานต์ นพมณเฑียร	๓ ๘๖๐๗ ๐๐๔๔๖ ๙๑ ๒	โอ	เจ้าพนักงานสาธารณสุขชำนาญงาน	รพ.สต.ท่ากระดาน	ขาดคำสั่ง
๙	นาย สมเกียรติ แก้วผุดผ่อง	๓ ๘๔๑๗ ๐๐๔๒๓ ๘๒ ๔	บี	ผอ.รพ.สต.กะเปา	รพ.สต.กะเปา	นวก.ชำนาญการ
๑๐	นาง วรรดี น้ำขาว	๓ ๘๔๑๗ ๐๐๐๓๔ ๗๖ ๓	เอบี	เจ้าพนักงานสาธารณสุขชำนาญงาน	รพ.สต.ย่านยาว	ขาดคำสั่ง





ทะเบียนรายชื่อผู้ทำบัตรพนักงานเจ้าหน้าที่ ตาม พรบ.สาธารณสุข ๒๕๓๕

หน่วยงาน สสอ.บ้านนาสาร

ลำดับที่	ชื่อ - สกุล	เลขบัตรประชาชน	กรุปเลือด	ตำแหน่ง	สถานที่ปฏิบัติงาน	หมายเหตุ
๑	นาย อภิวัฒน์ ประชุมรัตน์	๓ ๘๔๙๙ ๐๐๑๘๖ ๘๐ ๗	บี	สาธารณสุขอำเภอบ้านนาสาร	สสอ.บ้านนาสาร	
๒	นาย สุวรักษ์ บุญพา	๓ ๘๔๑๑ ๐๐๐๔๒ ๗๐ ๖	เอบี	นักวิชาการสาธารณสุขชำนาญการ	สสอ.บ้านนาสาร	
๓	นาย สมชาย นาคทุ่งเตา	๓ ๘๔๑๒ ๐๐๑๖๗ ๕๕ ๑	เอบี	นักวิชาการสาธารณสุขชำนาญการ	สสอ.บ้านนาสาร	
๔	นางสาว ณัฐนันท์ เพชรประดิษฐ์	๓ ๘๔๙๘ ๐๐๐๙๔ ๐๔ ๘	โอ	เจ้าพนักงานสาธารณสุขชำนาญงาน	สสอ.บ้านนาสาร	
๕	นาง นภาพันท์ แทนจตุรัส	๓ ๘๔๐๑ ๐๐๒๑๙ ๔๙ ๔	เอบี	ผอ.รพ.สต.ทุ่งเตาใหม่	รพ.สต.ทุ่งเตาใหม่	นวก.ชำนาญการ
๖	นาย กัมปนาท มีชู	๓ ๘๔๑๕ ๐๐๔๓๗ ๖๖ ๐	เอบี	ผอ.รพ.สต.ทุ่งเตา	รพ.สต.ทุ่งเตา	จพ.ชำนาญงาน
๗	นาย เศรษฐพร รามราด	๓ ๘๔๑๗ ๐๐๖๓๖ ๗๔ ๗	บี	ผอ.รพ.สต.บ้านทุ่งในไร่	รพ.สต.บ้านทุ่งในไร่	จพ.ชำนาญงาน
๘	นาง พรศรี ประชุมรัตน์	๓ ๘๔๐๖ ๐๐๒๓๓ ๐๓ ๘	บี	ผอ.รพ.สต.บ้านปลายน้ำ	รพ.สต.บ้านปลายน้ำ	จพ.อาวุโส
๙	นาย วีระพงษ์ อรุณเมฆ	๓ ๘๔๑๒ ๐๐๑๕๐ ๒๗ ๖	บี	นักวิชาการสาธารณสุขชำนาญการ	รพ.สต.เพิ่มพูนทรัพย์	
๑๐	นาย มีเดช บุญอินทร์	๓ ๘๔๙๘ ๐๐๐๐๗ ๓๖ ๖	เอ	ผอ.รพ.สต.บ้านช่องช้าง	รพ.สต.บ้านช่องช้าง	นวก.ชำนาญการ
๑๑	นาย วิโรจน์ ทองฉิม	๓ ๙๕๙๙ ๐๐๕๓๓ ๑๖ ๖	เอ	ผอ.รพ.สต.พรุพี	รพ.สต.พรุพี	นวก.ชำนาญการ
๑๒	นาง พัชรภรณ์ ขวัญเฉื่อย	๓ ๖๐๐๑ ๐๐๕๓๕ ๗๔ ๖	โอ	นักวิชาการสาธารณสุขชำนาญการ		
๑๓	นางสาว จิตนภา พวงมณี	๓ ๖๐๐๑ ๐๐๕๓๕ ๒๔ ๐	บี	ผอ.รพ.สต.ควนศรี	รพ.สต.ควนศรี	จพ.ชำนาญงาน
๑๔	นาง สายใจ ศิลปพรหมมาศ	๓ ๘๔๐๑ ๐๐๑๐๕ ๙๕ ๒	โอ	พยาบาลวิชาชีพชำนาญการ	รพ.สต.ทุ่งเตาใหม่	
๑๕	นาย ขจรเกียรติ ยังสกุล	๓ ๘๔๐๒ ๐๐๖๙๘ ๓๗ ๘	โอ	นักวิชาการสาธารณสุขชำนาญการ	รพ.สต.ทุ่งเตาใหม่	
๑๖	นาย ธนกฤต สุวรรณกลาง	๓ ๘๔๐๑ ๐๐๑๑๔ ๙๗ ๘	บี	พยาบาลวิชาชีพชำนาญการ	รพ.สต.ทุ่งเตาใหม่	
๑๗	นางสาว พรราวพัชชา เสือตั้ง	๓ ๘๔๑๒ ๐๐๑๓๐ ๗๐ ๔	โอ	เจ้าพนักงานสาธารณสุขชำนาญงาน	รพ.สต.ทุ่งเตาใหม่	
๑๘	นาง ศิริขวัญ เนาวนัดิ	๓ ๖๐๐๑ ๐๐๕๓๕ ๑๐ ๐	เอ	พยาบาลวิชาชีพชำนาญการ	รพ.สต.บ้านทุ่งในไร่	
๑๙	นางสาว เบญจมาศ คัมเสถียร	๓ ๘๔๑๒ ๐๐๐๒๙ ๕๒ ๓	โอ	พยาบาลวิชาชีพชำนาญการ	สสอ.บ้านนาสาร	
๒๐	นาง นิตยา อรัญภาค	๓ ๘๔๑๒ ๐๐๑๗๙ ๙๒ ๔	เอ	เจ้าพนักงานสาธารณสุขชำนาญงาน	รพ.สต.ทุ่งเตา	
๒๑	นาย สันติ จินะสอน	๓ ๖๗๐๗ ๐๐๐๐๕ ๓๔ ๙	โอ	นักวิชาการสาธารณสุขชำนาญการ	รพ.สต.ควนสุบรรณ	

๒๒	นาง	ยุพา	คงประพันธ์	๓ ๘๔๑๒ ๐๐๓๑๒ ๑๗ ๙	โอ	นักวิชาการสาธารณสุขชำนาญการ	รพ.สต.ควนสุบรรณ	
๒๓	นาง	คมคาย	นาคทุ่งเตา	๓ ๘๔๙๘ ๐๐๐๔๔ ๒๒ ๙	บี	พยาบาลวิชาชีพชำนาญการ	รพ.สต.ควนสุบรรณ	
๒๔	นางสาว	สมหญิง	ทองวุ่น	๕ ๘๔๑๒ ๙๐๐๐๑ ๓๘ ๗	เอ	นักวิชาการสาธารณสุขชำนาญการ	สสอ.บ้านนาสาร	
๒๕	นาง	อภิญา	หมื่นศรี	๓ ๗๐๙๙ ๐๐๑๐๘ ๐๖ ๘	โอ	พยาบาลวิชาชีพชำนาญการ	รพ.สต.บ้านปลายน้ำ	
๒๖	นางสาว	นิตยา	วาริเพชร	๓ ๘๔๑๒ ๐๐๑๓๙ ๒๕ ๖	โอ	พยาบาลวิชาชีพชำนาญการ	รพ.สต.บ้านปลายน้ำ	
๒๗	นาย	พนัส	อรัญภาค	๓ ๙๕๙๙ ๐๐๘๔๓ ๘๙ ๓	โอ	เจ้าพนักงานสาธารณสุขชำนาญงาน	สสอ.บ้านนาสาร	
๒๘	นาง	ปานกมล	ชินธเนศ	๓ ๘๔๙๘ ๐๐๑๕๑ ๖๒ ๙	บี	นักวิชาการสาธารณสุขชำนาญการ	รพ.สต.บ้านยางอุง	
๒๙	นาง	นิภาพร	ทองเที่ยง	๓ ๘๔๑๒ ๐๐๐๘๕ ๘๘ ๑	บี	พยาบาลวิชาชีพชำนาญการ	รพ.สต.บ้านยางอุง	
๓๐	นาง	จันทร์ทิพย์	พุทธิศวรงค์	๓ ๘๔๑๒ ๐๐๐๖๕ ๑๒ ๑	บี	พยาบาลวิชาชีพชำนาญการ	รพ.สต.บ้านยางอุง	
๓๑	นางสาว	สุภิญญา	นามนวล	๓ ๘๕๑๒ ๐๐๒๖๘ ๕๑ ๐	เอ	พยาบาลวิชาชีพชำนาญการ	สสอ.บ้านนาสาร	
๓๒	นาง	สิรินีย์	ประเสริฐยศ	๓ ๘๔๑๒ ๐๐๒๕๐ ๒๙ ๗	บี	พยาบาลวิชาชีพชำนาญการ	รพ.สต.เพิ่มพูนทรัพย์	
๓๓	นางสาว	สุวลักษณ์	จิตรามาส	๑ ๘๔๑๒ ๐๐๐๐๑ ๙๒ ๔	บี	เจ้าพนักงานสาธารณสุขชำนาญงาน	สสอ.บ้านนาสาร	
๓๔	นาง	เบญจวรรณ	ชูเพชร	๑ ๘๔๙๘ ๐๐๐๐๓ ๖๒ ๓	โอ	เจ้าพนักงานสาธารณสุขชำนาญงาน	รพ.สต.คลองปราบ	



ทะเบียนรายชื่อผู้ทำบัตรพนักงานเจ้าหน้าที่ ตาม พรบ.สาธารณสุข ๒๕๓๕

หน่วยงาน สสอ.บ้านนาเดิม

ลำดับที่	ชื่อ - สกุล	เลขบัตรประชาชน	กรุปเลือด	ตำแหน่ง	สถานที่ปฏิบัติงาน	หมายเหตุ
๑	นาย บรรเทา พิชัยราษฎร์	๓ ๘๔๑๒ ๐๐๑๗๓ ๖๘ ๓	เอบี	สาธารณสุขอำเภอบ้านนาเดิม	สสอ.บ้านนาเดิม	ชนก.พิเศษ
๒	นาย สาธิต มติธรรม	๓ ๘๔๙๘ ๐๐๑๒๐ ๖๗ ๗	โอ	เจ้าพนักงานสาธารณสุขชำนาญงาน	สสอ.บ้านนาเดิม	
๓	นาย พิจารณ์ คงชาตรี	๓ ๘๔๑๑ ๐๐๐๘๖ ๘๒ ๗	บี	นักวิชาการสาธารณสุขชำนาญการ	สสอ.บ้านนาเดิม	
๔	นาย เจริญชัย มีทิมพิ	๓ ๘๖๐๑ ๐๐๗๙๔ ๘๐ ๔	โอ	นักวิชาการสาธารณสุขชำนาญการ	สสอ.บ้านนาเดิม	
๕	นาย อธิพิล พัดค์สุนทร	๓ ๘๔๐๗ ๐๐๑๖๘ ๒๓ ๘	โอ	ผอ.รพ.สต.ควนท่าแร่	รพ.สต.ควนท่าแร่	นวก.ชำนาญการ
๖	นาง อมรรักษ์ ทะเขียว	๓ ๘๔๐๑ ๐๐๒๒๙ ๗๓ ๒	เอบี	ผอ.รพ.สต.ท่าเรือ	รพ.สต.ท่าเรือ	จพ.สธ.ชำนาญงาน
๗	นาย สายันต์ ชูชนะกิจ	๓ ๘๔๐๓ ๐๐๐๗๗ ๙๖ ๑	บี	ผอ.รพ.สต.บ้านห้วยใหญ่	รพ.สต.บ้านห้วยใหญ่	นวก.ชำนาญการ
๘	นาง เสาวรส อินทรนาค	๓ ๘๔๑๓ ๐๐๐๐๗ ๕๖ ๔	บี	นักวิชาการสาธารณสุขชำนาญการ		
๙	นางสาว สายฝน ชัยพันธ์	๓ ๘๔๑๓ ๐๐๑๐๙ ๒๕ ๑	เอบี	พยาบาลวิชาชีพชำนาญการ	รพ.สต.ท่าเรือ	
๑๐	นางสาว สุธิดา สุทธิรักษ์	๑ ๘๔๐๑ ๐๐๐๔๔ ๙๓ ๑	เอบี	นักวิชาการสาธารณสุขชำนาญการ		
๑๑	นาง นิตยา เกลี้ยงตะพงษ์	๓ ๘๔๑๓ ๐๐๑๑๗ ๙๖ ๖	บี	พยาบาลวิชาชีพชำนาญการ	รพ.สต.ควนท่าแร่	
๑๒	นาง อุบลรัตน์ นวลมัย	๑ ๘๔๑๓ ๐๐๐๐๔ ๑๐ ๑	เอ	นักวิชาการสาธารณสุขปฏิบัติการ	รพ.สต.บ้านห้วยใหญ่	

ทะเบียนรายชื่อผู้ทำบัตรพนักงานเจ้าหน้าที่ ตาม พรบ.สาธารณสุข ๒๕๓๕

หน่วยงาน สสอ.เคียนซา

ลำดับที่	ชื่อ - สกุล	เลขบัตรประชาชน	กรุปเลือด	ตำแหน่ง	สถานที่ปฏิบัติงาน	หมายเหตุ
๑	นาย ฉลาด ศรีรักษา	๓ ๘๔๑๔ ๐๐๑๘๑ ๖๐ ๔	เอ	สาธารณสุขอำเภอเคียนซา	สสอ.เคียนซา	จพ.อาวุโส
๒	นางสาว ธิติสุดา หนูเอียด	๓ ๘๔๐๓ ๐๐๑๙๗ ๓๑ ๑	บี	เจ้าพนักงานสาธารณสุขชำนาญงาน	สสอ.เคียนซา	
๓	นาย สุวิทย์ มากทรัพย์	๓ ๘๐๐๖ ๐๐๕๔๙ ๘๒ ๕	บี	นักวิชาการสาธารณสุขชำนาญการ	รพ.สต.พ่วงพรมคร	
๔	นางสาว จิราภรณ์ ยังมณี	๑ ๘๔๐๓ ๐๐๐๓๖ ๕๕ ๙	บี	เจ้าพนักงานสาธารณสุขชำนาญงาน	รพ.สต.พ่วงพรมคร	
๕	นาย จรินทร์ รัตน์วุฒิ	๓ ๘๔๑๗ ๐๐๑๒๘ ๐๖ ๗	โอ	นักวิชาการสาธารณสุขชำนาญการ	รพ.สต.บ้านสี่แยกคลองศิลา	
๖	นาง พรรรัตน์ ศรีรักษา	๓ ๘๔๑๕ ๐๐๓๐๑ ๗๑ ๗	โอ	ผอ.รพ.สต.อรัญคามวารี	รพ.สต.อรัญคามวารี	จพ.อาวุโส
๗	นาย ธนกฤต พ่วงพิศ	๓ ๙๕๙๙ ๐๐๕๓๑ ๒๙ ๕	บี	นักวิชาการสาธารณสุขชำนาญการ	รพ.สต.เขาดอก	
๘	นาย ภาณุวัฒน์ ขุนเสถียร	๓ ๘๔๐๒ ๐๐๐๙๗ ๕๗ ๙	เอ	นักวิชาการสาธารณสุขปฏิบัติการ	รพ.สต.เขาดอก	
๙	นาง กิตติยา ขุนเสถียร	๓ ๙๓๐๕ ๐๐๘๔๑ ๔๔ ๒	โอ	พยาบาลวิชาชีพชำนาญการ	รพ.สต.เขาดอก	
๑๐	นางสาว สุมิตตานันท์ วัชรมุสิก	๓ ๘๔๑๔ ๐๐๐๐๘ ๘๙ ๙	บี	เจ้าพนักงานสาธารณสุขชำนาญงาน	รพ.สต.เขาดอก	
๑๑	นาย กิจจา สองปักชี	๓ ๙๕๙๙ ๐๐๕๓๒ ๒๓ ๒	เอ	ผอ.รพ.สต.บ้านทับเก่า	รพ.สต.บ้านทับเก่า	จพ.ชำนาญงาน
๑๒	นาง กนกอร ณ เจริญ	๓ ๘๔๑๒ ๐๐๐๗๑ ๙๔ ๕	เอ	ผอ.รพ.สต.บ้านหน้าเขา	รพ.สต.บ้านหน้าเขา	จพ.ชำนาญงาน
๑๓	นาย ยูสรรค์ สร้อยหอม	๓ ๘๔๑๔ ๐๐๐๕๘ ๐๒ ๑	เอบี	ผอ.รพ.สต.ควนกลิ้ง	รพ.สต.ควนกลิ้ง	จพ.ชำนาญงาน
๑๔	นาย ธนาตล ทองริน	๓ ๘๔๑๗ ๐๐๐๙๒ ๖๐ ๗	โอ	ผอ.รพ.สต.บ้านทับใหม่	รพ.สต.บ้านทับใหม่	จพ.ชำนาญงาน
๑๕	นาย เกรียงศักดิ์ ฤทธิอา	๓ ๘๔๑๑ ๐๐๒๐๒ ๗๑ ๑	เอ	พยาบาลวิชาชีพชำนาญการ	รพ.สต.บ้านทับใหม่	
๑๖	นางสาว ณีรุพร ขาวเรือง	๑ ๘๔๑๔ ๐๐๐๑๓ ๔๐ ๓	โอ	เจ้าพนักงานสาธารณสุขชำนาญงาน	รพ.สต.บ้านทับใหม่	

ทะเบียนรายชื่อผู้ทำบัตรพนักงานเจ้าหน้าที่ ตาม พรบ.สาธารณสุข ๒๕๓๕

หน่วยงาน สสอ.เวียงสระ

ลำดับที่	ชื่อ - สกุล	เลขบัตรประชาชน	กรุปเลือด	ตำแหน่ง	สถานที่ปฏิบัติงาน	หมายเหตุ
๑	นาย บุญศักดิ์ บัญประสงค์	๓ ๘๔๐๗ ๐๐๑๙๖ ๗๒ ๐	เอบี	สาธารณสุขอำเภอเวียงสระ	สสอ.เวียงสระ	
๒	นาย เสกสรร วิทย์ปรีชากุล	๓ ๘๔๐๙ ๐๐๐๙๘ ๑๗ ๕	บี	นักวิชาการสาธารณสุขชำนาญการ	สสอ.เวียงสระ	ขาดรูป
๓	นาย ชำนาญ ทองรอด	๓ ๘๔๑๕ ๐๐๐๘๙ ๔๗ ๕	โอ	นักวิชาการสาธารณสุขชำนาญการ	สสอ.เวียงสระ	ขาดคำสั่ง
๔	นาย นพพร น้ำเพชร	๓ ๘๖๐๕ ๐๐๐๕๗ ๔๔ ๑	โอ	เจ้าพนักงานสาธารณสุขชำนาญงาน	สสอ.เวียงสระ	ขาดคำสั่ง
๕	นางสาว นฤมล ศรีภักดี	๓ ๘๔๑๒ ๐๐๐๑๒ ๘๙ ๒	บี	นักวิชาการสาธารณสุขชำนาญการ	สสอ.เวียงสระ	ขาดคำสั่ง
๖	นางสาว จันทร์จิรา รักษาแก้ว	๑ ๘๔๑๘ ๐๐๐๓๕ ๖๓ ๓	โอ	เจ้าพนักงานสาธารณสุขชำนาญงาน	สสอ.เวียงสระ	ขาดคำสั่ง
๗	นาง นิตยา เถียรวิจิต	๓ ๘๔๑๕ ๐๐๑๑๗ ๐๙ ๖	บี	พยาบาลวิชาชีพชำนาญการ	สสอ.เวียงสระ	ขาดคำสั่ง
๘	นางสาว อ้อยทิพย์ ทองขาว	๓ ๘๔๑๕ ๐๐๑๒๕ ๓๑ ๕	บี	ผอ.รพ.สต.ทุ่งหลวง	รพ.สต.ทุ่งหลวง	จพ.อาวุโส
๙	นางสาว ปริมประภา สุวรรณมณี	๓ ๘๔๑๕ ๐๐๒๓๖ ๐๔ ๔	โอ	พยาบาลวิชาชีพชำนาญการ	รพ.สต.ทุ่งหลวง	
๑๐	นาย พันธศักดิ์ เพ็งเอียด	๓ ๙๕๙๙ ๐๐๕๓๑ ๘๙ ๙	เอ	ผอ.รพ.สต.เวียงสระ	รพ.สต.เวียงสระ	จพ.อาวุโส
๑๑	นาย ธรรมบุญ บุญเกื้อ	๓ ๙๕๙๙ ๐๐๕๓๓ ๑๕ ๘	เอบี	ผอ.รพ.สต.เขานิพันธ์	รพ.สต.เขานิพันธ์	จพ.อาวุโส
๑๒	นาง พรรณี สืบศรี	๓ ๙๕๐๑ ๐๐๖๐๗ ๐๐ ๑	โอ	พยาบาลวิชาชีพชำนาญการ	รพ.สต.บ้านเหนือคลอง	
๑๓	นาย อโณทัย กิมเสาร์	๓ ๘๔๑๕ ๐๐๓๐๙ ๕๒ ๑	เอ	นักวิชาการสาธารณสุขชำนาญการ	รพ.สต.บ้านเหนือคลอง	
๑๔	นางสาว เบญจวรรณ ไม้แก้ว	๑ ๘๔๐๑ ๐๐๐๖๙ ๗๔ ๗	บี	เจ้าพนักงานสาธารณสุขชำนาญงาน	รพ.สต.บ้านเหนือคลอง	ขาดคำสั่ง
๑๕	นาย เอกรัตน์ ธิยาพันธ์	๒ ๘๔๑๕ ๐๐๐๐๒ ๙๒ ๔	โอ	เจ้าพนักงานสาธารณสุขชำนาญงาน	รพ.สต.คลองฉนวน	ขาดคำสั่ง
๑๖	นางสาว รุจิเรศ วงศ์เล็ก	๑ ๘๔๐๑ ๐๐๐๗๑ ๘๓ ๑	โอ	นักวิชาการสาธารณสุขชำนาญการ	รพ.สต.คลองฉนวน	
๑๗	นาง พรนภา รู้จำ	๓ ๘๔๑๕ ๐๐๐๔๑ ๘๙ ๘	โอ	พยาบาลวิชาชีพชำนาญการ	รพ.สต.บ้านพรุกระแซง	
๑๘	นางสาว จิรารัตน์ ตูลพันธ์	๑ ๘๔๑๕ ๐๐๐๒๔ ๓๑ ๘	เอ	เจ้าพนักงานสาธารณสุขชำนาญงาน	รพ.สต.บ้านพรุกระแซง	ขาดคำสั่ง
๑๙	นาง ตารุณี ผุดผาด	๑ ๘๔๑๒ ๐๐๐๑๐ ๓๗ ๑	เอบี	เจ้าพนักงานสาธารณสุขชำนาญงาน	รพ.สต.บ้านพรุกระแซง	ขาดคำสั่ง
๒๐	นาย ณ์รัฐดี ส่งพล	๓ ๘๔๐๗ ๐๐๑๖๑ ๗๘ ๑	บี	ผอ.รพ.สต.บ้านควนร้อน	รพ.สต.บ้านควนร้อน	จพ.ชำนาญงาน
๒๑	นาง กาญจนา สิทธิพงษ์	๕ ๘๔๑๕ ๐๐๐๓๐ ๐๐ ๑	โอ	พยาบาลวิชาชีพชำนาญการ	รพ.สต.บ้านควนร้อน	





ทะเบียนรายชื่อผู้ทำบัตรพนักงานเจ้าหน้าที่ ตาม พรบ.สาธารณสุข ๒๕๓๕

หน่วยงาน สสอ.พุนพิน

ลำดับที่	ชื่อ - สกุล	เลขบัตรประชาชน	กรุปเลือด	ตำแหน่ง	สถานที่ปฏิบัติงาน	หมายเหตุ
๑	นาย สมโชค พูลสุข	๓ ๓๐๙๙ ๐๑๕๒๕ ๖๕ ๑	โอ	สาธารณสุขอำเภอพุนพิน	สสอ.พุนพิน	
๒	นาย อมร หวัดสนิท	๓ ๘๔๑๗ ๐๐๒๓๕ ๓๓๔	โอ	นักวิชาการสาธารณสุขชำนาญการ	สสอ.พุนพิน	
๓	นาย ชูเกียรติ แก้วรุ่งฟ้า	๓ ๙๒๐๖ ๐๐๙๐๐ ๕๐ ๕	โอ	นักวิชาการสาธารณสุขชำนาญการ	สสอ.พุนพิน	
๔	นาย เมธาสิทธิ์ เลิศหิรัญสถิตกุล		เอบี	เจ้าพนักงานสาธารณสุขชำนาญงาน	สสอ.พุนพิน	
๕	นางสาว ไปรมา กลิ่นนิรัญ	๑ ๘๔๐๔ ๐๐๐๐๖ ๐๗ ๔	บี	เจ้าพนักงานสาธารณสุขชำนาญงาน	สสอ.พุนพิน	
๖	นาย เจริญฤทธิ์ ขวัญรอด	๓ ๘๔๐๗ ๐๐๒๘๘ ๗๓ ๐	บี	ผอ.รพ.สต.เขาหัวควาย	รพ.สต.เขาหัวควาย	จพ.สธ.ชำนาญงาน
๗	นาง อาริยา ชลรัตน์	๓ ๘๔๐๗ ๐๐๒๖๑ ๒๕ ๔	บี	พยาบาลวิชาชีพชำนาญการ	รพ.สต.เขาหัวควาย	
๘	นาย ศุภโชติ พรหมสนิท	๓ ๘๔๑๗ ๐๐๑๕๒ ๒๗ ๘	โอ	ผอ.รพ.สต.บางเดือน	รพ.สต.บางเดือน	นว.สธ.ชำนาญการ
๙	นางสาว พชรพรรค แผงภิรมย์	๑ ๘๔๐๗ ๐๐๐๑๒ ๑๓ ๔	โอ	เจ้าพนักงานสาธารณสุขชำนาญงาน	รพ.สต.บางเดือน	
๑๐	นาง สมบูรณ์ ชูทอง	๓ ๘๔๑๗ ๐๐๔๖๗ ๓๘ ๔	บี	พยาบาลวิชาชีพชำนาญการ	รพ.สต.บางเดือน	
๑๑	นาย ชำนิ เพ็ชรสวัสดิ์	๓ ๘๔๑๖ ๐๐๑๒๙ ๖๓ ๑	โอ	ผอ.รพ.สต.บ้านห้วยกรวด	รพ.สต.บ้านห้วยกรวด	นว.สธ.ชำนาญการ
๑๒	นาย ธนชน ศรีเสน	๓ ๓๖๐๓ ๐๐๐๒๖ ๙๑ ๑	เอ	ผอ.รพ.สต.ตะปาน	รพ.สต.ตะปาน	นว.สธ.ชำนาญการ
๑๓	นาง วราภรณ์ วงษ์สุวรรณ	๓ ๘๔๑๗ ๐๐๑๙๘ ๘๘ ๐	เอ	พยาบาลวิชาชีพชำนาญการ	รพ.สต.ตะปาน	
๑๔	นาง ธิตาอูมา สันติวิริยไพบุลย์	๕ ๓๓๑๓๓ ๐๐๐๒๒ ๔๐๘	โอ	พยาบาลวิชาชีพชำนาญการ	รพ.สต.ตะปาน	
๑๕	นาย สุธเมธ ไกรสินธุ์	๓ ๘๔๐๑ ๐๐๑๓๗ ๖๓ ๓	เอ	ผอ.รพ.สต.บางงอน	รพ.สต.บางงอน	จพ.สธ.อาวุโส
๑๖	นาง เฉลิมพร บัวชุม	๓ ๘๔๐๖ ๐๐๒๗๒ ๙๖๓	บี	พยาบาลวิชาชีพชำนาญการ	รพ.สต.บางงอน	
๑๗	นาย พงศกร นาคมิตร	๓ ๘๔๑๑ ๐๐๒๕๐ ๙๗ ๐	บี	เจ้าพนักงานสาธารณสุขชำนาญงาน	รพ.สต.น้ำรอบ	
๑๘	นาย วีระ คงกระพันธ์	๓ ๘๔๐๘ ๐๐๓๑๑ ๐๔ ๑	โอ	ผอ.รพ.สต.หนองไทร	รพ.สต.หนองไทร	จพ.สธ.ชำนาญงาน
๑๙	นาย ภูริพันธ์ แก้วชำนาญ	๓ ๘๔๑๗ ๐๐๒๐๕ ๔๙ ๕	โอ	นักวิชาการสาธารณสุขชำนาญการ	รพ.สต.หนองไทร	
๒๐	นางสาว สุภาพร สังข์ทอง	๑ ๘๔๑๕ ๐๐๐๐๑ ๘๘ ๑	บี	นักวิชาการสาธารณสุขชำนาญการ	รพ.สต.หนองไทร	
๒๑	นางสาว อมรรัตน์ ศรีสวัสดิ์	๓ ๘๔๑๗ ๐๐๒๖๔ ๔๐ ๘	โอ	พยาบาลวิชาชีพชำนาญการ	รพ.สต.หนองไทร	





